臺灣日日新報 夕刊
三月三十日
夕刊定價一部二錢

極東ロカルノ協約や 満洲國承認案を暗示
ソ聯の首腦リ、ス、モ三氏が イーデン英代表との會談で

【モスクワ二十九日發聯合】二十九日の英ソ第二次會談に於ては英ソ兩國關係以外に特に極東問題につき可成り突込んだ意見の交換を遂げたと聞知する、英國代表部では非公式に極東に於ける平和維持に支那の保全が考慮されたと述べてゐるに過ぎないが、會談の内容は一層具體的らしく極東に於ける平和維持策としてリトヴィノフ外務人民委員長が極東ロカルノ協約案を暗示しイーデン國璽尚書の意向を打診したと傳へられる、尤も極東ロカルノ協約案は未だ全くの試案たるに止まり明確な内容は考慮されてゐない模様であるが安全保障、相互援助を骨子とし日、露、支三國は勿論滿洲國をも包含し更に英國印度との關係上英國政府の參加をも要望する案ではないかと解される、右會談に對しイーデン國璽尚書が如何なる態度に出でたかは窺知し得ぬが英國政府としても我に滿洲國の不承認決議を持て餘してゐる關係上無下に拒否はしなかつたと觀られる、尚イーデン國璽尚書は同日午後更にスターリン聯邦書記長、モロトフ人民委員會議長とも會見を遂げた、而して右會談に於てスターリン氏も同様滿洲國承認案を持出しイーデン氏の意向を叩いたと傳へられる

英外交界に衝撃
然し歐洲政局の危機打開で 極東問題には氣乘薄

【ロンドン二十九日發聯合】イーデン英國璽尚書との會見席上スターリンソ聯邦書記長が滿洲國承認に言及したとの報道はロンドン外交界に一大衝撃を與へてゐるが英國政府としてはヒトラー總統の再軍備宣言に依り誘致された歐洲政局の危機打開に忙しく極東の和平工作には氣乘薄の態である、外務當局では非公式に次のやうな意向を漏らしてゐる

ソ聯邦政府が國際政局上の困難點として獨逸と極東とを考へてゐることは明瞭である、從つてソ聯邦政府當局が東歐ロカルノ協定の必要を力説すると共に極東に關してもロカルノ協約案を提示する事は極めて考へ得る事である、併し英國政府としては目下歐洲の危機打開、平和機構の確立に全力を傾注してゐるので極東問題は第二次的關心を持つてゐるに過ぎない、今ソ聯邦政府から提議があつても打込んでこの話合を進める事は出來まいと思ふ

米國務省當局 沈默を守る
愼重な態度をとらん

【ワシントン二十九日發聯合】英ソ會談に於てソ聯邦政府が極東ロカルノ協約案を提議したとの報道に關し米國務省當局は極度の沈默を守り極東ロカルノ協約案に對し米國政府が如何なる態度に出るか今から豫想する事は全く不可能の事だと愼重な態度を示してゐる

和蘭金本位制 動搖せぬ
官邊で言明

【アムステルダム二十九日發電通】ベルギーの金本位停止及びベルガ貨平價切下實施の報に對しオランダが如何なる對策に出づるかは全注目の的となつてゐるがオランダ首腦では、オランダの財政は技術的にも極めて強固となつて居りベルギーの金ブロック離脱にも拘らずオランダの金本位制は何等動搖せぬと言つてゐる

總督、地方制度改正關係者を招待

中川總督は一日午後六時半より官邸に地方制度改正に付小濱長官代理、安岡、中瀬、石垣、堀田、深川各局長、川添事務官、野口州知事、松岡市尹、石井地方課長、山本法務、森田警務各部長、市米那務課長を招待し晩餐會を開催する旨

機關説問題
時期は四月上旬頃か
内、法、文の三相が 具體的措置を執る

【東京三十日發】政府は二十九日の閣議に於て機關説問題に對する具體的方針を決定、後藤、小原、松田の三閣僚にその具體的善後措置を一任し可及的速かなる時期にこれが措置を執る事となつたが、その時期は恐らく滿洲國皇帝陛下御來朝の四月六日以前となる模様である、而して三閣僚に依つて考慮されてゐる所は左の如し

一、政府として國體明徴に關する聲明書を非公式に發表し、國論の歸一すべき方向を明確に指示する事にするか

一、陸、海軍部内に於ては右に關する論告を發し部内全將士に對し兵の教育上二層の理解と其努力を求めるやうな方法を講ずる

一、内務當局は五月の地方長官會議に於て國體明徴に關する訓示を爲す一方國本確立に副はざる言論學説の取締りを嚴達する事

一、文部當局は全國公私立大學等に勅告を發し國本を誤らざる教育方針を遵守する

選擧取締規則は 嚴罰主義を採らず
公民的訓練が主眼

選擧取締規則は四月一日府令を以つて公布される筈であるが、取締の要領は嚴罰主義を採らず只管公民的訓練を主眼とすることになつてゐる、取締の内容は大體に於て選擧運動の制限と罰則の二つから成り立つてゐる

運動の制限

選擧候補者は全部所轄警察署に屆け出をなす事、又他人を推薦する場合もその推薦者は屆け出をなさねばならぬ但し内地の府縣會議員の場合に於けるが如く候補者誌を異にしてゐる、それで立候補の屆け出をなさない者でも推薦者の運動で當選すればそれは當然有效と云ふことになつてゐる要するに此屆け出は選擧取締上の便宜を主眼として設けられたもので屆け出をしなければ一切の選擧運動に從事することが許されてない、然し乍ら選擧の辯士たること、推薦状を出すことは何等の制限を受けないことになつてゐる、候補者及び推薦者が使ふ運動員も屆け出をせねばならず、運動員の數は選擧權を持つてゐる者に限られてゐる、候補者に對する運動員の人數の制限はまだ決つて居らぬが、衆議院議員選擧の場合が廿五名となつて居り朝鮮が廿五名で臺灣では知事、廳長が、これを決定することになつてゐるが四月中旬開催される全島警務部長會議で決定を見る筈で、十名内外であらう、制限された數を超過した場合と運動員の資格なき時は解任を命ぜられることになつてゐる

×　×

次ぎに選擧事務所は候補者若しくは推薦者以外は一切設置することを許されて居らぬ、そしてその事務所の數の制限については事務局長の告示に據ることになつてゐるが、これも四月中旬の警務部長會議で決定を見ることになつてゐる、これを内地朝鮮の例によると、衆議院議員の場合は改正前は七ヶ所あつたものを改正により一ヶ所に縮限され朝鮮の方は最大限三ヶ所となつてゐるから臺灣でも二ヶ所位が限度となるだらう、この外休憩所は一切設置を許されぬことになつてゐる、選擧運動のためにする文書圖書は總て警察に屆出を要することになつて居りこれが制限は警察會議で決定する筈である

×　×

選擧は選擧の告示があつて開始されてゐる、そこでこれを今回の選擧についてみるならば十月一日に同日付で選擧名簿を各市、街庄で作製しこれに約一ヶ月を置いて十一月一日から一週間一般にその名簿を縱覽させ、それより五日間内に異議の申立をなさしめ十一月二十日までに名簿を決定し二十日後に選擧監理者たる市尹、街、庄長が選擧の告示を爲すことになつてゐる、その告示から選擧期日までの期間は最少限度七日間となつてゐるが臺北市の場合と地方の庄とを歸一的にすることは困難なる事情があり、運動に無理が生ずる恐れがあるのでそこに多少の伸縮性を持たせることになつてゐる、これを要するに運動の始期は二十日以後市尹街庄長が選擧の告示をなして一齊に開始することになるが、その告示前にこれを豫期して準備をすることに差支へないわけである、その準備の内容は、文書を認め印刷して置くとか、選擧會場の設備を豫約するとか、で、この外形も、候補者の選擧をする程度で選擧することに違反と云ふことになる

るもので、この文書は國語以外の漢文、外國語を以つてしても差支へはないことになつて居り何等の制限も設けられて居らぬ、運動に從事する者は候補者推薦者、運動員に限られ演説と推薦状を出すことは何等の制限が設けられて居らず自由に誰でも爲す事が出來る

罰則

これは府令の最高刑度たる最高二百圓以下の罰金一ヶ年以下の禁錮又は科料が限度となつてゐる、その内容は大體買收、利害誘導、利害關係の選擧による投票を集めんとするもの、選擧會等の妨害、候補者運動員に對する罪行と、候補者運動員に對し脅迫の事實を公にした場合とか、演説を妨げるため

ベルガ貨の平價切下
暫定的に二割五分
ベルギー近く ソ聯を承認せん
首相が下院で演説

【ブリュッセル二十九日發聯合】二十九日のベルギー議會に於けるヴァン・ジーランド内閣の聲明に基づきベルギー國立銀行の金準備は暫定的に二割五分の切下げ率を以つて換算評價される事となつた、即ちこれに依つてベルガ貨の平價切下げ率は暫定的に二割五分と決められた譯である

【ブリュッセル廿九日發電通】ヴァン・ジーランド首相の施政方針演説は先づ刻下の非常時的情勢の叙述に始まり經濟的不振、失業狀況惡化等に應ずる對策の急務を述べ次で經濟機構の基礎たるベルガ貨の價値の國際的動搖の惡影響を防止するため斷乎たる根本的對策をとらねばならぬ事情となつたことを明かにして新通貨制度の發表に入つたものであるが、首相はこれに次で國際通商振興がベルギーにとつて最も必要なることを強調し右振興計畫の一部として露白通商關係の打開のためソヴエット聯邦承認の得策なることに言及し既に承認の準備ある旨を附言した、尚本演説は午後二時から上院においても説明さるゝ筈である

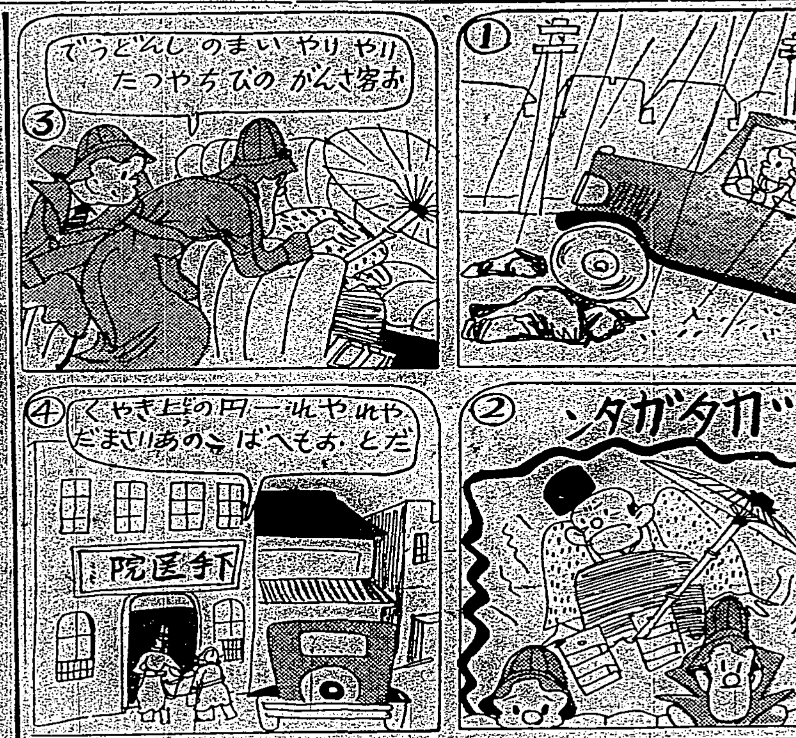

異動の追加

【東京二十九日發】臺灣總督府關係異動左の如く追加決定した

任督府地方理事官（六）臺北市勤務　有馬一郎
兼臺南州產業主事　從七位　白仁賢一
任督府地方理事官（七）地方理事官　橋本加賀治

臺銀島内貸出金
一二厘方利下げ
四月一日から實施

臺銀では限外發行税引下決定を機に島内貸出利下げを考慮中であつたが三十日左の如く島内貸出金利率一厘乃至二厘方引下げを發表し四月一日より實施する事になつた

（貸出種類）	（改定利率）
商業手形	一錢六厘以下（二厘下げ）
移出荷爲替	一錢五厘乃至二錢七厘（二厘下げ）
國債擔保	一錢三厘以上（二厘下げ）
農業資金擔保	一錢六厘以上（二厘下げ）
倉庫證券擔保	一錢七厘乃至二錢八厘（二厘下げ）
信用組合	一錢六厘以上（二厘下げ）

寒い所へ 逆戻りだが と
多くを語らない
安武文教局長

その日その日

依願免本官　看守長　岩崎兵吉
任督府作業技師

○重要法案の不成立を政府は屁とも思はぬらしい、此の調子だから長生きもする

○ベルガ貨の價値を二割分の間、金より遊離させるとか、ベルギー新政府苦心慘憺、だが金本位國は何處も五十歩百歩ぢやないか

○はるかかなたの英ソ會談で極東の平和維持に大層御熱心とは痛み入つた次第

○棚の達磨さん扱ひに、一寸おろしたり又上げてみたり、官邸人事工作當局の役得的お惱み

○重要な椅子の主を選任するには愼として早く得ぬ困難と難關とが

○入學試驗に際して受驗者の家では、出來るだけ情實を通じて、利かすけれど人情として是非望ましいこと

○但し特別扱ひが明かに不公平の譏りを受ける場合あれば大變心もの

○中等學校への入學が新聞に出る時に上る。父兄や母姉の間ではお祝品の贈答まである。イヤ人情まやかなお土地柄

○向上への熱意はよい、唯高等遊民大量生產の現狀をどうしようといふのだ

無絃琴

◇目的を達して内臺航空期成同盟は解散したが、歐米の足もとにも及ばぬ日本の航空運輸事業の振興がコレからの大問題

◇元の古典劇に一流の知事として還元する事になつた安武文教局長が去る二十八日の晩「大三幕」で謎の樣なことを言ひ、皆から抑せずして乾杯

された一場面があつたさうだ。大二會とは大正二年の帝出大の臺北におけるグループである▲その席で安武君曰く「官吏も三年くらゐが恰度よいところで、五年といふと少し長過ぎますね、自分なんかも明日の三月二十九日で滿三年になりますよ」とのこと▲そこで有田勉三郎、中瀬拙夫、三井の池田、大二會など「ヤー三年前の安武局長のために乾杯なんて」てなことになつたのださうだが、乾杯されてる當人の腹中は知らず、乾杯した方の側は、まさか安武君が滿三年在任を機に朝鮮轉任などとは夢にも知らず、何れも翌朝の新聞に安武君の朝鮮轉出の記事を見て「コナーンのことだ」

朗らかな人生（6）
光明靜夫作
田中比左良畫

斷然！甘い風景（六）

その日は初夏の空晴しい良い天氣で、空氣まで澄んで晴々しい日であつた。山手線の空いた電車に乘つた二人は、まるで小學校の遠足の子供のやうな顔をしてゐた。省線電車で池袋驛に下車した二人は改正道路を自由に向つて歩いて行つた。

「牧野の奴、獨りで一戸家を持つてどうする積りだらうな―」

栃井君は首を傾げ、怪訝な眼を栗山君に向けて聞いた。

「うん、僕にも解らん、一戸家を持つとすれば敷金二ツか三ツか用るだらう、其上瓦斯水道に町會費其他掃除代に細かなもので、どう見積つても百圓の金が無くちや駄目だからな―」

兩人が話に夢中になつてゐる間に、いつの間にか鬼子母神境内の前に來てゐた。

無常で荒削の兩人も申合せた樣に頭を垂れた。不知不識、頭を下げる敬虔な所に信仰があるのかも知れない。―信仰は鰯の頭も…―

神社の裏へ廻つて一丁も行つたであらうか、其處には文化住宅向きの美麗な家が五、六軒並んで居た、その二軒目に牧野英俊と門札が掲げてあつた。木柵に荊棘が、絡みついて自然の垣根をなして居る。門側には伸び放題に伸びたポプラが微風にゆれて古典的な美しさを現はして居た。

「おい！栃井、これがジャボンの家と思はれるかよ、何だか僕ぁ夢の中を迷つてゐるやうな氣持がしてならんよ」

「全く素敵な家だな―、さあ栗山！入らうぢやないか、御馳走でもどさん奢らに臨玉位出すだらうよ」

栗山君は玄關に意識的に現はれて口を大きく開いた。

「ご免なさい！ご免なさい！」

「いよう！御兩人のお越しか、待つてたぞ、さあ遠慮無用、早く入れよ」

牧野君は悠々として二人を迎へた。

「では牧野！失禮するぞ」

栗山君は帽子をとつて家に入つた。

「僕はちやんと準備して君等を今か今かと待つてゐたんだ、でも來て呉れて本當に良かつた」

と言ひながら黒檀のテーブルを縁側へ持ち出した。テーブルには七本のエビスビールが氷に塞まれてゐた、鰻の蒲燒、鯛の刺身、牡蠣の天麩羅にトマトにカツレツがその横に並べてある。全く喉から手が出さうな程、美味相だ。

「お前にこんな心配をかけて濟まんかつたな―、僕等まるで招ばれて御馳走を飲べに來たようなもんだ」

栃井君は扇風器に寄り乍ら聖まつて言つた。

「なーに、御馳走と云ふ御馳走ぢやないよ、ビールだけは兄貴から三ダースも祝ひに貰つたのがあるから、大に飲んで呉れよ。さあー若んな栗を勝せよ―なんだ遠慮なんかする柄ぢやないぢやないか今日は君んな栗を勝せたら―」

「よーし、大あぐらをかいて失ふぞ、それにしても祝と言つたがそりや何の祝だい？」

栗山君は先生に質問するやうな恰好で聞いた、眼は光つてゐる。

牧野君の側の襖がスウッと開いた。

「いらつしやいませ」

と言つて目の覺めるやうな美しい女の人が、入口の所に手を支へて叮嚀に挨拶をするのであつた

日本人の榮養劑
片倉の
米の母

健康の危機に際し
全日本人に捧ぐ!!

吾々日本人の常食とする白米の不備から起る疾病（白米病）を完全に治療、豫防して眞の健康體を作る錠劑「米の母」

小兒の　虚弱、發育促進　便秘、消化不良
姙婦と　榮養增進、脚氣　胎兒の發育促進
產婦の　產後の榮養恢復　乳汁不良、不足
胃腸諸症、消化不良
便秘、病後の恢復
一般脚氣、結核諸症
血壓亢進、過飲宿醉

藥價低廉
六〇錠（十日分）六〇錢
一八〇錠（一ヶ月分）一圓五〇錢

全國有名藥店及び百貨店藥品部にありますが品切の際は直接御註文下さい

片倉榮養化學研究所
臺灣代理店　臺北港町　藤田商店

製法 專賣特許
錠劑「米の母」の主成分――
ヴイタミン・カルチウム
燐素・アミノ酸・鐵・有機燐
其他重要榮養素――
說明書 御申込次第呈上

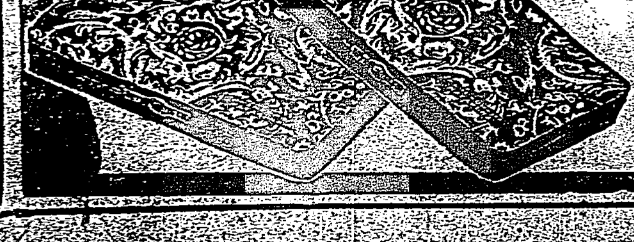

錠劑「米の母」

東洋の平和を 固め給ふ御握手

六日御入京の滿洲國皇帝陛下が 御出迎の天皇陛下と東京驛頭で

【東京二十九日發】滿洲國皇帝陛下御入京當日の四月六日、天皇陛下には親しく東京驛に行幸、皇帝陛下と御對面あらせられるが、その次第に就き承聞するところに依れば、この日天皇陛下には陸軍式御正裝を召され、湯淺宮相以下を從へさせられ、午前十一時十分宮城御出門、同二十分東京驛着、御便殿に入御、同二十二分便殿出御、松平式部長官の御先導でプラットホームに出御遊ばされる、やがて陸軍軍樂隊の滿洲國國歌吹奏裡に皇帝陛下の御召列車は東京驛御着、時に午前十一時三十分、秩父宮殿下に陪かせられ皇帝陛下御降車遊ばさるれば天皇陛下には玉步を進ませ給ひ秩父宮殿下の御紹介で東洋平和を固める御會見、堅き御握手、續いて天皇陛下には御出迎への皇族方を御紹介あらせられ皇帝陛下には順次御握手遊ばされた後、天皇陛下、皇帝陛下御同列にて御出迎への諸員に會釋を賜ひつつ同驛御車寄に向はせられ皇帝陛下は天皇陛下の御見送りを受けさせられ四頭立ての美々しい儀裝馬車で秩父宮殿下と御同乘、林主馬頭[illegible]陪乘、赤坂離宮に入らせられる筈

天皇陛下親しく 御車寄まで お出迎

滿洲國皇帝陛下御參內の日

【東京卅日發】滿洲國皇帝陛下は御入京當日午後御參內、陛下と御會見、天皇陛下へは同國最高勳章たる滿洲國花章頸飾竝同花大綬章を、皇后陛下へは蘭花大綬章を夫々御贈進遊ばされる趣きで、皇帝陛下宮城御參入の際は天皇陛下には御車寄御臺上に、皇后陛下には鳳凰の間御入口に親しく御出迎へあらせられる、鳳凰の間で御會見の際は特に皇帝陛下に御椅子を進めさせ給ひ御掛けになつたままで御會話を交へさせたまふなど、御遠來の皇帝陛下を厚く犒はせたまふことに三十日御內定決定した

御挨拶を賜ふ

御送別午餐會席上にて

【新京二十九日發】滿洲國皇帝陛下には二十九日關東軍司令官邸における御送別午餐會席上左の御挨拶を賜はつた

朕將ニ東行セントスルニ際シ貴司令官歡筵ヲ設ケテ歡送セラレ其ノ上述ノ詞懇篤ヲ極ムルハ殊ニ感謝ニ堪ヘサル所ナリ、貴我兩國間ノ關係親密ナルヲ以テ常ニ信使ノ往來アリト雖モ尚未タ其ノ意ヲ盡サザルヲ恨レタルニ今般幸ヒニ訪問ノ機ヲ得親シク赤誠ヲ貴國天皇陛下ノ前ニ致スコトヲ得ルハ兩國ノ盟誼ト東洋平和ノ上ニ必ズ莫大ノ公益アルヘキヲ信シ朕ノ心ニ深ク欣快トスル所ナリ、茲ニ謹テ謝詞ヲ述ヘ且ツ福祉ヲ祝シ茲ニ兩國國民ノ隆盛ヲ祈ル

蔣介石氏の南下說に 西南派・極度に警戒

中央との關係緊迫

【廣東二十九日發】目下廣東の一部には蔣介石氏が西南派との合作妥協案を攜へ近日中に廣東廣西に飛來すべしとの說傳へられてゐるが西南當局はこれを以て中央の巧妙なる人心收攬のための宣傳と看做し警戒してゐる、南寧に在る李宗仁氏は二十九日飛行機で急遽廣東に來り直ちに陳濟棠氏と今後の中央對策につき協議する所あつたが聞說するに西南派は從來の反蔣態度を更に硬化し萬一蔣介石氏が飛來する時はこれを直ちに監禁し介石の數年に亙る獨裁的罪狀を糾彈し反中央の烽火を揚ぐべしと強調してゐる由で既に陳濟棠氏は省城防備軍に對し配置變更方を命令した、尚ほ蔣介石氏は四中全會終了後は雲南に飛び雲南省の中央服從を策さしむると見られ貴州及雲南に對する壓迫勞を整へんとしてゐるので姑く緩和の形勢を示してゐた西南中央の關係は又も緊迫し來り茲一二ヶ月の形勢が最も注目さる

內臺航空路を 早く延長せよ

海外在住民の叫び

【神戶三十日發本社特電】南支南洋を目指しての各國航空路の開拓は猖獗を極めつつあり、獨り我國がこれを躊躇するの不可なる事が輿論化しつつある矢先き、海外在住民もこれを切實に痛感し、既にはロンドン日本人倶樂部より、今又蘭印日本人商業會議所聯合會よりこれが要望あり、殊に本年度より開設の內臺航空路を早急に延長し、サイゴン、シンガポール、ジャワ、マニラを結ぶ航空制覇の急務が高調されてゐる

果して山內少將

日光の縊死者

【日光三十日發】日光町含滿ヶ淵附近における紳士風の縊死體は二十九日午後六時令息等來光し、日光署長立會の上檢視の結果、退役陸軍少將山內六郎氏と判明した 現場に出張檢證を行ひ調査中であるが遺書とてもなく、死の原因不明で、男の袂には二人の寫眞數葉と百圓の借用證書があつた

瑞芳・金瓜石に 愈よバスを運轉

出來得れば四月二日から

【基隆電話】昭和九年三月基隆瑞芳間十二キロの自動車道路を開鑿し、同十一月から同區間の乘合を始めた基隆輕鐵にては更に瑞芳から金瓜石まで二キロを延長すべく州道を基本として二間乃至三間の道路を開鑿中の所、漸く完成したので三十日州土木並に保安課の檢査を受け、出來得れば四月二日から開通せしめたいと云つてゐる、之に先立ち新車も五臺購入する筈であるが、同社では道路開鑿だけに十七萬圓の犧牲を拂つてゐるが、何れ來金瓜石から焿子寮に下り、基隆八尺門に結ぶ循環道路を計畫してゐる、最近山のスパラシい景氣と共に益々人口の增加しつつある金瓜石、九分及び瑞芳等の大部落を控へ交通量增大し、インクラインの爲に荷物の輻湊した時などは半日も立往生しなければならぬ折柄、汽車に依る長い時間とインクラインに對する恐怖觀念が除かれ一般利用者にも非常に喜ばれる譯である

胴體 手足等點々と轢け、面をそむかしむる悲慘さを見せてゐた、急報により郡早川司法主任

宜蘭著陸場 を再調査

義勇號飛行機の東部訪問飛行は四月十五日頃決行される事になつてゐるか、宜蘭に着陸するか否かについては未だに決定をみず、飛行場として練兵場の使用が可能であるか否かについて再調査を行ふこととなり、四月一日塚原飛行士が宜蘭に赴くことになつた、同地方民は是非とも來訪されたいと熱望してをり、附近の畑を地ならしして臨時に練兵場を擴張して飛行場を整備し實現をはかりたいと努力してゐる

排日取締令 漸く行渡る

市場に邦品見ゆ

【東京三十日發本社特電】去る一月末の會談で蔣介石、汪精衞兩氏が有吉公使に排日排日貨取締嚴重勵行方を約して以來漸く支那市場に日本商品現はれるに至つたが、支那各地よりの情報を綜合するに

一、上海市政府は三月十二日附で行政院より排日取締實行の指令を接受せる旨發表した

一、漢口では湖北省政府は三月十日汪精衞より同樣の訓電を接受せる旨發表

一、濟南にては山東省政府公安局長は三月十二日各所屬官廳に對し外交問題を惹起せしむる惧れある行爲制止方を通達した

一、北平にては行政院より日貨排斥及び抗日團體取締に對する訓令を受け責任者はこれが實行方を厳命した

一、九江にては江西省政府は三月二十日國府內政部の命により排日的書籍の販賣を許さざる旨各下書店に厳命を發した

女給と運轉手が 雨中に鐵道心中

女の首は三里餘先で發見

【新竹電話】新竹は本年に入つて心中流行時代を現出してゐるが、三十日未明又もや新竹市附近の縱貫道路にて若い自動車運轉手とカフエー女給との鐵道飛込み心中があつた、三十日午前三時卅分新竹驛發下り貨物列車三五五號が新竹驛を發し新竹郡竹北庄と同郡香山庄との間基隆起點一一二キロの地點を驀進中、突然和服姿の若い男女が列車めがけて驅け込み、兩名共無殘の即死を遂げた、該列車は時恰も豪雨降り頻る中を突進してゐた爲この飛込み心中に氣付かず、女の首を香山驛(現場を距る十四キロ)に於てこれを發見仰天したるのであつた、右心中の男は本籍和歌山縣東牟婁郡下里町出身新竹驛前新竹自動車商會運轉手和泉良(二二)で女は本籍沖繩縣那覇市天妃町二の二二當時新竹市東門カフエー銀座女給里野加藤春子(二三)で和泉は二、三年來新竹市東門外久保田タクシーに働いてゐたが、去る二月十五日新竹自動車商會に轉じ、新竹竹東間のバスを運轉してゐたもので、春子は半年程前臺北より前記新竹のカフエー銀座に來り、若い二人は何時しか深い仲となり、女の方が男に熱心してゐたものらしく、五月頃に男に電話をかけ男は處置に困つてゐたかの如くであつたとの事である、然るに二十九日午後五時頃女から電話あり、同夜七時を約して銀座に來り[illegible]カフエー[illegible]中で細紐を買求め縊死を謀つて果さなかつたものの如く、續いて鐵道飛込みを決意したものと推定されてゐる、現場には肉片四散し四五町の間に頭[illegible]

美濃部博士を 更らに追加告發

江藤代議士が不敬罪で

[illegible]

記念博迄に マ病を撲滅

基隆市當局が全力を傾倒

【基隆電話】[illegible]

伊勢參拜から はぐれ臺灣へ

【基隆電話】去る二十六日基隆入港の蓬萊丸で神戶からひよつこりやつて來た一內地人男があつたが行[illegible]

なつたので市衞生課にては州の防遏作業と相呼應して蚊の發生地切拂ひ、溝掃、保菌者の服藥、患者の治療等に全力を傾注する事となつた、各家庭に於ても蚊群發生箇所の清掃、蚊帳の使用、服藥等積極的に之が防遏に協力されたいと

藥種商の子が 取込み詐欺

臺南州東石郡東石庄生れ前科二犯吳國[illegible]は父が藥種商を營んで[illegible]

女同志の大立廻

虛僞の訴をされたを恨み 復讐に行つて返討

【基隆電話】基隆市瑞川町一二四[illegible]

ドック式 船著場

基隆郡內八ヶ所に設置

【基隆電話】二十里の海岸線を有する基隆郡の沿岸漁業は概ね原始的な方法であつたが、當局の指導奬勵に依り最近發動機船に依る手繰が盛んとなり、現在九號の發動[illegible]

臺灣美術聯盟 初展覽會

四月三日から教育會館で

昨年末臺灣美術界に彗星の如く出現した松ヶ崎亞旗氏を先鋒とする新進畫家臺灣美術聯盟はいよいよ四月三日から七日まで臺北市龍口町教育會館に第一回展覽會を開催することになつたが、その新銳傾向をもつて主義とする同聯盟の作品は混沌たる臺灣美術界に一石を投ずるものと見らる、尙地方移動展を開催する計畫もある、作品搬入日は四月一日であるが出品は聯盟員に限り、一般公募はしない

基隆での紙幣 交換時間變更

四月一日から內臺定期船の基隆出帆時刻繰上に伴ひ同地岸壁待合所內の臺銀紙幣交換所では例年の通り取扱ひ時間を午前七時から十時迄に變更する、何分朝の出帆は乘船迄に時間の餘裕が少く之からは內地觀光季節に入つて團體旅客が目立つて多くなる關係上、交換所は隨分混み合ふことがあるので、臺銀では觀光團體は豫め引率者或は團員各自が出發地の同行本支店での交換を希望してゐる、尙臺銀札の引換は島內丈に限らず內地でも東京、橫濱、大阪、神戶の同行支店、門司、下關、京都、名古屋の第一銀行支店では島內同樣無手數料で交換して居る

森永野球團の歡迎會(昨夜蓬萊閣にて)

國民中學の開校

遲れて五月一日頃か

臺北に新たに設けられる私立國民中學の出願については州の教育當局並に文教當局も入學難のひどい折柄とて好意を以て許可手續きを運びつつある由だが、然し最初の目的通り四月十五日頃の開校は書類の整理其他で困難らしく、創立委員側では大體五月一日開校の目標を以て諸般の事務を進めてゐる、從て生徒募集は多分四月十五日頃になるものと見られてゐる

森永對專賣の 快戰はあす擧行

對鐵團戰は雨で中止

森永製菓對鐵道團野球試合は春の球界開幕豪華篇として臺都ファンが待兼ねてゐたが惜しや前夜來の雨で中止となつた、斯くて三十一日は日程通り森永製菓對專賣の快戰が午後二時から圓山球場で擧行されるが、試合決行の合圖として午後零時半花火を打揚げることになつてゐる、延期となつた森永對鐵團の試合は森永チームが中南部轉戰臺北後擧行の豫定

先も目的もはつきりせずしどろもどろ、何處かキ印に近いボーツとしたところがあるので水上署高等係員が苦心擧動取り調べを行つた所右は新潟縣中蒲城郡東子西吉田愼二郎(二)と云ひ臺灣に來たのには次の樣な事情のある事が判明した、即ち三月半數里で組織された伊勢神宮參拜の團體に加はつて出發したが當段から妙に間の拔けた男とていつとはしらず一同からはぐれてしまひあてもなくひよこくと迷ひ子となつて神戶迄來てしまひ海岸通りを步いてゐると今迄見た事もない大きな汽船が居るので乘つてゐるのでつひ誘はれ切符を買つて乘つてしまつたと云ふのである、子供の迷ひ子なら珍らしくもないが堂々商賣迄やつてゐる大人の迷ひ子、而も伊勢參りが臺灣迄來てしまつたと云ふ流線型の脫線振りに係員も呆れ返り早速郡出に送金方依賴すると共に適當な保護を加へ二十九日午後四時出港の蓬萊丸で送りかへした

高橋氏の個展

卅一日まで

[illegible]洋畫個展は三十日より鐵道ホテル除莫場に開催されてゐるが、氏の作品は熟練した技巧を卽興的に表現してゐるので小品ではあるが見るべきものがある、尙同個展は三十一日迄である由

鄕軍城內分會總會

臺北市城內分會は三十一日午前八時より雨中に拘らず旭小學校に於て會員を召集し同九時開會[illegible]狀を以て會員の[illegible]通知して第九回總會を擧行するが、會員中[illegible]通知の者も進んで出席する樣希望してゐる、閉式後谷越[illegible]の選士に依り武術[illegible]を行ふ筈

中等野球中止

【大阪三十日發】當地方降雨のため甲子園の選拔中等野球第二日は中止、明日に延期された

わらび狩り取止め

[illegible]日の旅行協會のわらび狩りは降雨のため取止めとなつた

釣し

△基隆 雨模きで見込うす △淡水 [illegible]近スズキの大物ちよいちよい來る △山子腳 雨模きでぐつと濁り居る為不良 △大陂 雨、波靜かでアジ少しは釣れる △龜山 濃底 雨、見込うす

あすの天氣

(臺北測候所發表)

臺北地方 東の疾風雲勝雨
一區(北部) 東の疾風雲勝雨
二區(東部) 北の疾風雲勝雨
三區(西部) 北の和風雲勝雨
(南部) 北西の和風雲勝雨

概況 (三十日午後七時)三毛の高氣壓は支那北部にあり東に移動する模樣、本島は北部と東部が雨中南部は臺北部海上は北東の疾風雨南部海上は北東の疾風波浪稍々高し

潮汐 (三十一日)

	滿		干	
基隆	午前	午後	午前	午後
	六時五分	一〇時五五分	一時〇五分	二時一〇分
淡水	午前	午後	午前	午後
	八時四〇分	八時五〇分	二時四〇分	二時二〇分

各地氣溫(午前十時)

恒春 二八度 臺中 一七度
臺東 二〇 臺北 一七
高雄 二四 基隆 一七
臺南 二一 那覇 一九
澎湖 二〇 鹿兒島 一五
阿里山 一〇 長崎 一三
花蓮港 一九 石垣島 二〇

臺日案內

料金 三行 五十錢 七行 一圓 十行 一圓五十錢 十五行 二圓

內地土產 臺灣物產 各種サンゴ加工品 寫眞 トウゴーカメラの春 臺北京町二 寫 自轉車 自轉車販賣進輪 臺北太平町貳丁目

おみやげに 臺北珍名物菓 メロー 京町 メロー商閣 電二三二五

御會葬御禮 田中文雄 親族一同

小柳式脫腸治療帶 キットなほる!! 各大學病院指定品 發賣元 小柳式製作所

春子供服 夏婦人服 店內東京本陣列 大阪市東區谷町二 瀧本名合會社

東鄉元帥頌布員募る

藥種商 月やく 月やく 食料品 蠣牛白藤種 蓬萊 紙文房具 萬年筆專門 萬年筆の文化堂 特等 製靴商 ヒコウ靴 雜件 電話に金融券 小貸金 アパート 家財道具 春蒔タネ 各種著荷 洋傘と日傘專門 玄米精乳と牛乳 軍用犬

淋病藥 選定問題 商會の治淋藥は、歐米は元より我が國政府制定界の稱用せる政府制定日本藥局方治淋劑六種を主藥とし、何等副作用なき樣配劑せる出願許可濟の公認治淋劑なるを以て 良いから効く 効くから賣れる

梅毒は 恐ろしい病氣 手當は一刻も早く 販賣價 特製(十七日分) 八円 特製(八日分) 四円

有田吉松製劑 下記專賣所にて御買取あれ 臺北 本町二 有田ドラッグ 新起町 有田ドラッグ 大龍峒 有田ドラッグ 基隆義重町 有田ドラッグ 宜蘭街南門 有田ドラッグ 新竹東門市場 有田ドラッグ 臺中榮町四 有田ドラッグ 嘉義驛前 有田ドラッグ 臺南錦町一 有田ドラッグ 高雄山下町 有田ドラッグ 本舖 大阪本町 有田ドラッグ

蓄音器を御撰擇なさる方へ! 一家に一台を! 四五一號 四十五円 大衆普及型 新鋭性能器 コロムビア蓄音器

今や東京から日本全國へ!! 東京 みなと節 さくらニッポン 花見かつぽれ タイヘイレコード

（昭和三年郵便物認可）

親鸞聖人（166）

吉川英治作
山村耕花畫

女人篇

風水流轉（二）

なんのお召であらうか。

殿の中務省へゆくまでは範宴にも分らなかつたが、出頭してみると、意外にも、奏聞に上つて、範宴を少僧都の位に任じ、東山の聖光院門跡に補せらる——といふお沙汰であつた。

叡山では、又しても、

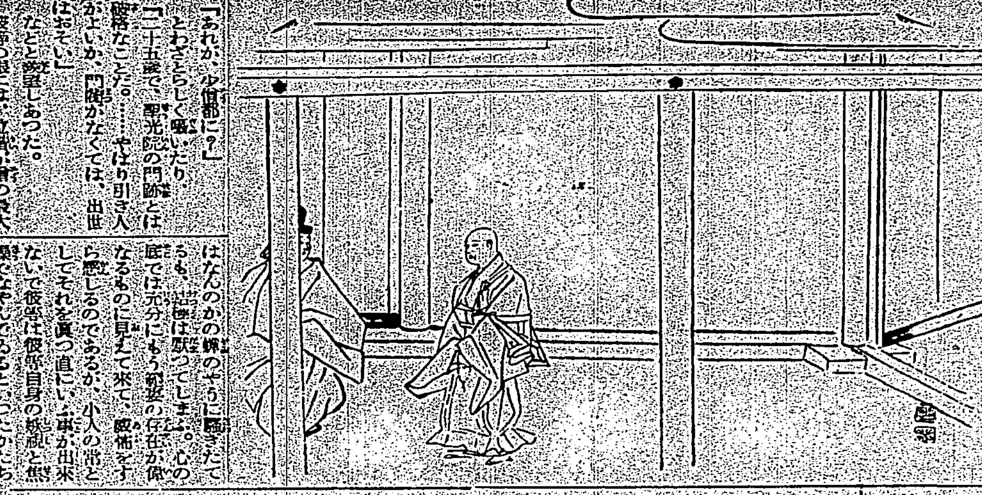

「あれか、少僧都に？」

とわざとらしく呟いたり、

「二十五歳で、聖光院の門跡とは、破格なことだ。……やはり引き人がよいか、門閥がなくては、出世はおそい」

など羨望しあつた。彼等の眼には、位階が僧の最大な目標であつた。さもなければ勢力を持つかである。そして常に、武家や豪門と對峙することを忘れない。

たれが奏聞したのか、範宴は、それにもこれにも、無關心のやうに見える、どんな毀誉褒貶もかれの踵いろには無價値なものにみえた。ただ、さしもの衆口も近ごろは範宴の修行を認めないではゐられなくなつたことである。一つの事がおこると、それについて一時はなんのかの蝶のやうに騒ぎたてるも、出機は默つてしまふ。心の底では充分にもう範宴の存在が偉なるものに見えて來て、畏怖をすら感じるのであるが、小人の常として、それを眞つ直にいふ事が出來ないで彼等は彼等自身の嫉視と焦燥でなやんでゐるといつたかたちなのである。

翌年、範宴、山の西塔に一切經藏を建立した。

（他を見ずに、諸子も、學にすゝめ）と無言に大衆へ示すやうに。

無言といへば、彼は又、黙々として餘暇に刀をとつて彫つた彌陀像と、聖徳太子像の二體とを、彫りあげると、それを、無動寺に住んでゐた自身のかたみとして殘して、間もなく、東山の聖光院へと身を移した。

東山へ移つてからも、彼の不斷の行願は決してやまない。山王神社に七日の參籠をしたのもその頃であるし、山へも時折のぼつて、根本中堂の大床に坐して夜を徹したこともたびたびある。

彼が、その前後に、最も心のよろこびとした事は、四天王寺へ詣つて、寺藏の聖徳太子の勝鬘經と法華經とを親しく拜覧した一日であつた。

太子の御眞筆は、いつも、彼の若いこころを揺りつ励みであつた。初めて、その御眞筆に接した時、範宴は、河内の御廟の白い冬の夜を思ひだした。

「あなたは、聖徳太子の御遺業に對して、よほど關心をおもちとみえる。さあ、こちらで御休息なさいませ」

そばについて、寺寶を說明してくれた老僧が氣がるに誘ふので、奥へ行つて、あいさつをすると、それは四天王寺の住持で良秀僧都といふ大徳であつた。

この人に會つた事だけでも、範宴にとつては、有益な日であつたし、得難い法悅の日であつた。

この年、鎌倉では、賴朝が死んだ。そして、梶原景時は、府を追はれて、駿河路で兵に殺された。武門の流轉は、激浪のやうである。法門の大水は、止かれずして澱んでゐる。

正治二年、少僧都範宴は、東山の山すそに、二十八歳の初春をむかへた。

本社主催　廣瀬七段　歡迎圍碁會戰譜（七）

七段　廣瀬平治郎
先二子　二子番　四段　橋本國三郎
日本棋院名譽棋士　七段　廣瀬平治郎講評

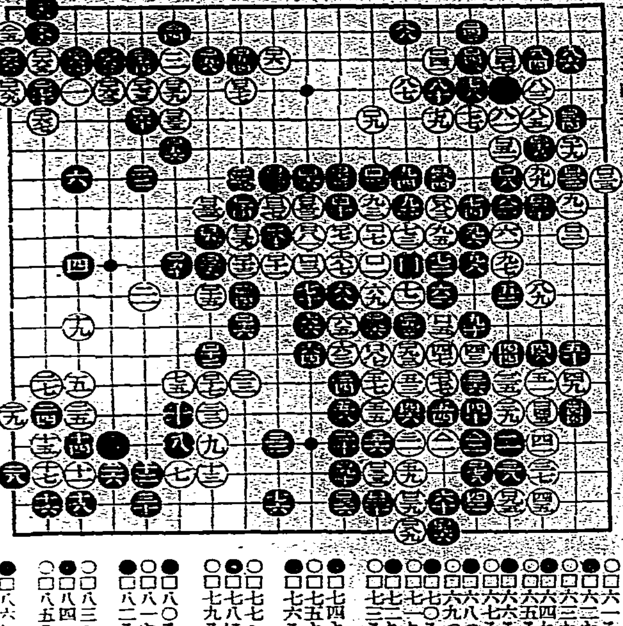

○□六一その三　●□六二るの三　○□六三たの四　●□六四それの三　○□六五その二　●□六六その五　○□六七つの三　●□六八つの四　○□六九つの四　●□七〇りの四　○□七一その七　●□七二その三劫取　●□七三よの三　○□七四よの四　●□七五その四劫取　○□七六その三劫取　●□七七への一四　○□七八はの一七　●□七九その三劫取　●□八〇るの九　○□八一ぬの九　●□八二その四劫取　○□八三への八　●□八四への七　○□八五その三劫取　●□八六わの一二

○□八七ちの一三　●□八八その四劫取　○□八九との一九　●□九〇りの一七　○□九一その三劫取　●□九二との一二　○□九三との一三　●□九四その四劫取　○□九五に一八　●□九六への一九　○□九七その三劫取　●□九八との一二　○□九九ちの一二提　●△その四劫取　○△一への一六　●△二にの一六　○△三その三劫取　●△四かの二　○△五つの二　●△六その一　○□二五はの七劫取　●□二八ろの七劫取　○□三一はの七劫取　●□三四ろの七劫取　○□三七はの七劫取　●□四〇ろの七劫取　○□四三はの七劫取　●□四六ろの七劫取　○□四九はの七劫取

講評

[illegible]

副業に紙袋製造

近頃新聞紙上に色々な職業が宣傳されてゐますが、婦女子でも、たやすく小資本で出來るキレイな仕事として紙袋製造程、好適のものは恐らくありません。弊所主が久しく製袋師としての經驗から苦心考案の結果、製袋機を完成し新案特許一件を獲得しましたが、素人の方でも初めから製品に甲乙出來ず頗る完全なもので我國唯一の簡易製袋機として誇り得るものです。

月下弊所の專屬として製造者を募集中ですから市内地方を問はず御希望者は古く發表し眞面目に確實な取引をする當所へ申込されば副業からやがて本業へと進んで生活安定の道を計られるよう切にお奨め致します。但無資本の方は一般製袋取引の際…

新案特許　第一一七〇四七號　第一二八一八八號　製袋機ハ手動式及足踏式ノ二種

大阪市天王寺區…
合名會社　江商製袋工業所
振替大阪…　電話天王寺…

各種蓄音器製造
工場より直接御需要家へ
製品は絶對責任　値段は断然安價
クロタカ二號
大阪市東區小路町
丸善商會
電話東六四二六番

木工用、金工用
ミシン鋸機
木炭界の福音
炭挽鋸機械
足踏動力用在庫　カタログ贈呈
各種機械販賣
大阪市南區谷町六丁目
杉本貞商店
電話東五二九六

斯界之權威

各種寢台家具製作直賣
工場より直接御需要家へ
製品は絶對責任　値段は断然安價
御相談　御考へ
カタログ進呈
大阪市浪速區立葉町二ノ一七番地
西田寢台部

春の感傷曲…
西岡水朗詩　江口夜詩曲
好きだけれど
（わたしひとり燃えてゐても　つまらないわ　夢はかうも　切ないものかしら　好きだけれど　言へぬ心よ）
ミス・コロムビア
レコード番號二八二八六
花咲く丘
伊藤久男
レコード番號二八二九五
さくら日本
★作詞　時雨音羽
★作曲　佐々紅華
（松竹少女歌劇四月公演「東京踊り」挿入歌）
あの街も　この街も
この歌！　この踊！
藤本二三吉　中野忠晴
音丸　伊藤久男
コロムビアレコード
Columbia

漢方研究家　醫學博士森田幸門先生發明創製
病人に屈強な食物を發見
カユ、重湯、牛乳等比較にならぬ
僅か卅グラムで一食分

本品は在來の榮養食の様な補助食と違ひ、食餌療法を目的とした榮養主食料で原料は穀類、牛肉、魚類、野菜、果實等に高貴滋養を混和し胃腸を疲らせずに僅か卅グラムで一食分の榮養分を充分吸收せらる。少しも胃腸を勞せず休養させる。從つて根本的に強壯となり風味は美味で誰にも喜ばれ而も簡單に用ひられる。服藥中の病者も榮養が充分補給され…一般病人の完全な榮養主食料です。固形も有り粉末テルニと指定願ふ。

十食分　一圓廿錢
五十食分　五圓
百貨店、食料品店に有り
…錦賀商店

純國産
家庭一品藥
高岡理學博士・三内醫學博士
大倉藥學士研究完成
プラターム
備へよ！常に
護れよ！肌を
輝く健康美は
プラタームで
・主効・
切傷、火傷、凍傷、頭痛
神經痛、肩凝、リウマチス
鼻加答兒、痔痛、水虫
ヒビ、アカギレ、シモヤケ
アセモ、肌ノ荒レ止メ
顔剃後、化粧下……
定價　中罐貳拾錢・大罐參拾錢
中瓶六拾錢・大瓶壹圓貳拾錢
發賣元　中山太陽堂藥品部
大阪市浪速區水崎町
製造元　プラトン株式會社藥品部
（代理店）
高橋盛大堂・丹平商會分店
小林大藥房・賣藥卸賣會社
クラブ特定品販賣株式會社

青鳥印
バニシングクリーム
新發賣！
擦り込むあとから
サラリとお肌に溶け
見違へるほど美しくなる
新美白クリーム！
皮膚への吸收が迅かなれば
肌理を細かにし
淡化粧下ともなり　特に
脂性の方に適當な
無油性クリームです
東京・銀座　資生堂

燈火に、通信、ラヂオ用
ナショナル乾電池
松下電器

マルカン酢
名古屋　笹田本店
摂津灘　笹田商店
類似の商標に御注意を乞ふ

ボンタンアメ
セイカ
ホメル
フタバノ
ケイヒンセキ

タバコのみの
歯磨スモカ
鯉の口が大きい！となくさにつ
笑ひそ歯の醜さに口つ
ほめての★★よりは増しなんめり

709
煙草化粧品藥店にあり定價十五錢

特製　ヘーリル
効め速きりん病藥
うみ去り痛み消えす
竹村製劑所
大阪市南久太郎町
振替大阪三六〇番
全國到ル處ノ藥店ニアリ

滿洲國皇帝陛下 親幸御送別午餐會
在關東軍司令官邸

東京二十九日電。滿洲國皇帝陛下。於二十九日關東軍司令官官邸。御送別午餐會席上。賜左記優旨。朕將來行。貴司令官設欵筵送別。共上疏之詞極懇篤。殊爲兩國間關係親密。常々信使往來。然恐未盡其意。今幸得訪問皇陛下之前。於兩國睦誼及東洋平和。信必有莫大效益。朕深愉快。茲述謝詞。且祝昭和維新貴國國民隆盛。

文教局長 後任決定
深川氏榮轉

二十九日東京電。朝鮮並臺灣兩總督府知事局長級人事異動。拓務省與兩總督府。並內務省一邊。折衝結果。決定如左。除一部補充未定外。按四月二日發令。

千葉縣總務部長藤田俊治郎任臺灣總督府遞信部長(一等)。臺灣總督府遞信部長深川繁治任同府文教局長(二等)。同府文教局長安武直夫任朝鮮總督府道知事。

藤田氏略歷

決定任遞信部長之藤田俊次郎氏。于明治四十四年東大法科出身。歷任神奈川縣鎌倉郡長。秋田縣警察部長。關東廳事務官。廣島縣學務部長。鹿兒島縣。栃木縣內務部長。一時休職。迨昭和六年七月再任千葉縣內務部長。以至今日。

私立臺灣商工學校 昇格及改爲五年制
決定於臺博期中開礎商會

私立臺灣商工學校。自創立以來。經歷代學校長及關係者。苦心經營。畢業生頗受社會歡迎。就中成功者。不少其人。迨今尚以三年制度。畢業生欲進入上級學校。要編入有資格中等學校。非常不便。故諸關係者。早有提倡改爲五年制度。俾將來得受文部省之認可。及與內地中等學校連絡。使畢業生。進入上級學校有途。去二十七日午後五時。假百合洋菜館。開同學校同窓會幹事會。有會長佐多學校長。同幹事佐藤同校主事。外教諭十餘名。及幹部約八十名出席。席上提議前記學校昇格問題。有陳金萬侯明耀諸氏。起述意見。熱心討論後。決定來十月博覽會開催期間。集全島卒業生有志。開礎商會。決定具體案。及募集基金方法。然後散會。據聞該學校。現在財政頗困難。賴加藤主事。苦心彌縫。得以維持。今後若得受文部省認可。及改五年制。要備有十萬圓之基本財產云。

圓糯蓬萊米 內地價落

神戶二十九日本社特電。政局不安。清算市場豫落。米價不況。蓬萊亦軟調。北部十圓六十五錢。中部十圓八十錢。圓糯自十三圓五十五錢。低落五錢。當地強氣者亦稍傾弱氣。二期丸糯。以五月限大體已一段落。一部早已論及新二期十二月限者。按價十一圓賣。十圓五十錢買。尚未成盤。大概十圓七十錢當得成盤。本年圓糯買賣期間極長。且接續問題一期圓糯。乃稀有現象云。

產組協會 支會總會 改選評議員

臺灣產業組合協會臺北州支會昭和九年度通常總會。于二十九日午前十時四十分。先開評議員會。審議欲提出于總會諸議案。然後自午後一時四十分起。開于臺北州會議室。福元副會長(會長代理)。眞宝。酒井幹事等會員七十名。來賓二十名出席。首由後藤氏。述開會辭後。石福元會長代理。述辭。次入報告事項。一、昭和八年度決算報告件。二、同年度特別會計決算報告件。一、昭和九年度會務報告件。終入決議事項。一、昭和十年度經費豫算件。一、同年度經費賦課徵收方法件。一、同年度特別會計豫算件。一、同年度豫算附帶決議案件。一、基本金流行件。滿場一致決議。終入評議員改選。貝山氏提議重任。然石主張評議員加數者。終云加數。須要變更定款。乃照現在數一任議長指名。大體重任中。惟鯀信成績及羅東信組選。或云鯀信成績。非不佳良。可惜逐年總會。閲得不成體統。於監督官廳方面。爲不許也。

學租財團 開理事會

學租財團理事會。去二十九日午前十一時。假教育會館。開理事會。審議本年度豫算。出席者安武。部。王野。江藤。阿部。森谷各理事。附議對臺灣教育會補助金九萬圓。地租費二萬圓。事務費二萬圓等。無異議可決散會。豫算總額十七萬餘圓。又新規事業。于草山林間學校前。計畫新設附屬講堂。該講堂。爲木造平家。約有百疊。且設備浴室。而充爲修學旅行宿泊。其他各種講習云。

廣谷內務部長巡視 街民乘機嘆願陳情
就鐵道及漁組寄附金

廣谷高雄州內務部長。爲巡視東港郡。帶古屋地方係長等。二十七日午前十時。到東港郡役所。少憩後。由谷郡守聽取管內概況。接見重要官紳。大赴街役場。小學校。公學校。崙子頂東港神社。改築地。豫定地。及海水浴場建設。豫定地。午後三時歸高雄。地方有力者。乘此機會。對部長。有嘆願陳情其地方之懸案。如鐵道迂回。漁業組合寄附金問題。望爲上達。聞寄附金問題。以日前開臨時街協議會。協議廢止每年寄附金。高漁業組合。每年須提出金二千圓。寄附街役場。尤爲水產補習維持費。以後廢止。將來街經濟受影響。街民亦多負擔。故有此陳情云。

江藤代議士又提出 機關說追加告發
關逐條憲法精義

東京三十日電。代議士江藤源九郎氏。曩者告發以美濃部博士以不敬罪。二十九日又以第二追加告發狀。提出於東京地方檢事局。內容乃同博士之著書最近出版逐條憲法精義中。天皇不御自任責。不照國務大臣之進言。單獨行大權。於憲法上不可能云々。乃表示同博士之學[illegible]觀念也。

對機關說態度 檢察强硬

東京三十日電。[illegible]十七[illegible]機關說處理問題[illegible]十九日定例閣議[illegible]定根本方針。同問題被江藤代議士告發。既於檢察當局。蒐集資料調查中。須與司法當局同其步調。暫時靜觀檢察當局。小原法相。會答議會質問。言明機關說有背國體。同明司法部對其所信。檢察當局對同問題之處理極慎重。其態度並意見頗强硬。更追訴江藤代議士。同問題司法部之處置。最堪注目云。

陸軍對國體觀念 高唱徹底努力確立

東京三十日電。機關說問題[illegible]林陸相[illegible]

公債未發行額 一億四千餘圓

東京三十日電。九年度公債。實際發行。總額決定結果。九年度中公債發行額。合一般特別兩會計。爲八億三千萬圓。其發行豫定總額。九億七千七百萬圓。結局未發行額一億四千七百萬圓云。

基隆港淨化作業 海面清掃礎商會
作成具體案實施

基隆市。爲基隆港內海面掃除徹底。對入港及在港諸船舶。徵取一定料金。而計上豫算。以充實清掃施設。去二十九日午後一時。市衛生課。警察署衛生係。水上署係員。港務部。郵商。辰馬其他各船會社代理店。小蒸氣船所有會社。商店。官衙。漁業者。解船所有者等。凡七十名參集。在市役所三樓會議室。開海面清掃礎商會。協議料金。其他徵收方法。同二時半散會。以後各係員協議後。作成具體實施案。以後不呼塵埃船。對濫行投棄塵埃石炭殼于海中者。則與港務部水上署協力。適當處分。

▲清掃所關趣意書。基隆港內清掃。現在以市塵芥船二隻。清掃海面。然入港艦船。放棄塵芥。厨芥其他。數量甚巨。汚穢海面殊甚。且于汽艇運航。不少支障。雖照基隆港規程第二十四條(略)。然因從來蒐集機關不完備。對港內水深保持上。及衛生上。洵屬遺憾。爲是此次港務部與警察署礎商結果。由市設備塵船。出入港艦船。蒐集塵芥其他。以期徹底港內海面之清掃。

▲方法。各關係官衙會社皆置掃除夫。對入港船舶宣傳。以後嚴重取締。塵芥船每日午前午後。各一回巡航港內。若船要求蒐集時。則揭信號旗。而市于水溝終點。施設過止塵芥鐵柵裝置。

▲料金豫定。定期船其他汽船一回一圓。小蒸氣船漁船。一月三圓。舢舨類同上三十錢。

醉後格鬪 翌日斃命

澎湖廳人現住嘉義市檜町四丁目二番地營林所職工楊順等。年三十五。去二十八日午後六時。突然急死。聞于二十七夜中。在城西旅亭。酩酊大醉。途中與人格鬪。疑爲傷害致死。二十九日午後三時半。將死體舁入嘉義病院。由堀川博士執刀。解剖檢驗。

漲水昂騰

紐育二十九日電。二十九日美國漲水。更起五仙。

金塊暴落 英銀亦降價

倫敦二十九日電。當市場金塊行情。因英貨切下率僅少。落一志〇二片二分一。現物二十七片八分七。先物二八片。

法俄交涉 蘇俄方面發表

俄都二十八日電。蘇俄聯邦政府。恰於英俄會談初幕之二十八日夕刻。發表歐洲平和工作所關。法俄間外交文書交換之事實。李俄外相。與拉法外相書翰往復。結果互相諒解。俄都會談。極有意義。可期成功云。

英俄第二次會談 議及極東近況

俄都二十九日電。英俄第二次會談。二十九日午前十一時三十分。至午後一時。專行蘇俄聯邦外務省。伊英國無任所相。李俄聯外務人民委員長。以下列席協議。各議題[illegible]國間最近情況。及日本對外通商進出。英俄兩國各自關心。猶俄國有意於英俄通商之擴充。此則助成[illegible]

白國近日 承認蘇俄

[illegible]首相[illegible]

隆恩東興舊港三圳 灌溉水路之水問題
新竹水利組員連署陳情

新竹水利組合。與竹東水利組。利害相反。問題重大。故新竹水利組合評議員會。去二月二十八日。協議結果。月二十六日。新竹市北門三三番地鄭大明氏外二十七名。連署對州知事。陳情。隆恩圳。東興圳。舊港圳等之灌溉水路問題。其陳情書之內容錄左。

新竹水利組合灌溉水路之隆恩圳。東興圳。舊港圳之水源。俱對頭前溪。由竹東郡竹東街員棟子欣橋有隆恩圳。領臺前約三百年前之古歷史。東興。舊港兩圳亦有相當經歷。三圳共灌溉于五千五百餘甲之土地。至大正二年。對巖閘肚入口之水漸少。灌溉不足。同年中竹東水利組合。于竹東街員棟子欣橋設置引水口。故竹東郡頭重埔方面。開墾土地八百餘甲。目下工事擴張。如斯新竹水利組合之優先權被破壞。爾來水源涸渴。所以隆恩。東興。舊港三圳。年々缺水。生出社會問題。對竹東水利組合。擅自特權取水。不認新竹水利組合之誠意。荏苒至今。並無消息。倘新竹市金山面約八百餘甲。水田開墾成功。灌溉水利。亦由頭前溪爲水源。前記三圳之缺水。則不然也。而新竹水利組合存在如何。爲其三百年來歷史之本組合。存亡之秋。新竹水利組合評議員一同。將現苦情。訴于當局。以上之優先權絕不讓步。恐將來禍根不絕。强與竹東圳平分。願當局細詳調査。灌溉狀況。俯察吾等之陳情。幸甚。

東石郡各地 清潔日程

東石郡下各部落春季大清潔。施行日程。決定如左。

自四月四日至同八日牛挑灣。

自四月四日至同九日大槺榔。双溪口。蒜頭。東后寮。六脚。新塭。塭子。

自四月四日至同十日太保。水底寮。鹿草。屯子頭。後堀。

自四月八日至同十五日布袋。

自四月十日至同十五日新店。鴨母寮港。尖。灣內。下潭。過溝。東石。

自四月十日至同十三日下楫仔寮。港墘。

自四月十日至同十四日竹子脚。

自四月四日至同十五日朴子直轄。

自四月四日至同十三日義竹。

自四月四日至同十一日前東港。

自四月四日至同十五日過路子。

產協員林郡部會 役員會並表彰等

臺灣產業組合協會員林郡部會第三回通常役員會。去二十九日午前十時起。開於郡會議室。出席者溪湖彭心。永靖。田中。蕭德五組合長。員林。大村仁五組合長。社頭。二林之五專務理事計十名。來賓有秋山勸業課長。津田州協外數名。刻到山久保田勸業主任。宣告開會。豐澤會長就議長席。進行左記議事。

一、昭和八年度收支決算案。

二、昭和九年度會務報告。

三、昭和十年度歲入出豫算案。

四、同年度會費賦課徵收方法。

其對右之四案。無一人質問。皆謂無異議。照原案承認。次入昭和十年度業務施行計畫案時。員林起立反對「家之光」雜誌之普及。而社頭則反對。讃稱該雜誌之特色。主張大々的要旨及期間。永靖就組合員之募集獎勵。對新加入者之戶主主義。主張改爲家族主義。其理由以戶主往々有無能者。各受議長。或參與者之答辯。依原案通過。次審議職員退職給與金遺族扶助料規定制定之件。此案亦照原案可決。十一時閉會。續在同所。舉行優良部落表彰。並實務競技會優勝記念品贈呈式。由豐澤會長對左記受賞者。授與表彰狀。及贈呈記念品。繼而述一場式辭。大津田州協議。經交表彰者游仁德氏答辭。至十一時半頃。閉會解散。

▲優良部落表彰區。社頭信用組合。張厝區代表者張船氏。

▲實務競技會優勝受贈記念品者。員林信用組合書記游仁德氏。同曹永成氏。永靖信用組合理事兼主事王賢德氏。

臺中高女志願者中 有罹病在別室考中
父兄間生出問題議論紛紛

臺中市寶町某氏之長女。本年畢業新富小。志願入臺中高女。不幸在試驗前數日。罹感冒。發高熱。本人云本年不合格。要再俟一年。頗强欲應試。爲是主治醫安田醫師。試驗前日。訪學校當局。懇請岡崎校長。終得校長同情。以在別室受試。至二十八日發表。竟然及第。一面知其事情之受驗生或父兄間。提起爲問題。皆議學校之處置。總之。雖無何等不正。但以此認爲例。今後名稱罹病爲理由。要求特別試驗者續出時。學校當局。能一一拒絕之否。[illegible]

絕無不正 因恐有傳染

[illegible]得其成績也。[illegible]

與其便宜 斷無不可

[illegible]胃。然恐其傳染他受驗生。且高熱時。身體衰弱。與他生徒同樣。在開窓之敎室試驗。甚覺可憐。故在別室行之。且有添附試驗官一名。其間絕無不正。或有俟一人。在靜室受驗。成績必較好于其他。然該室。在受驗者集合所邊。決無喧靜。顧從前無此例。在病軀應驗之少女。若失此一回機會。則非常可憐也。[illegible]

著陸地建設 載從業員材料 赴衞克島

[illegible]十八日[illegible]

內臺航空路實現 期成同盟會解散
擧祝賀會兼解散披露宴

由臺北至福岡。一氣飛行千百基羅之內臺航空路。明春一月。可得實現。是故期成同盟會。去二十九日因已達目的。午後六時起。在鐵道旅館。開祝賀會兼解散披露宴。會員皆面有喜色。欣然参會。而航空關係官廳。堀田交通局總長以下各係員。野口知事。樂滿市助役等賓主五十餘名出席。首由期成同盟會長宮[illegible]藤治郎氏。起述禮辭。次堀田總長。代表來賓道謝。繼入宴會。然若于今秋博覽會開催。歡至八時。閉會。又定期航空。雖豫定來春一月。最有意義。現正準備。有使用機六機。福岡與臺北間三往復。爲八箇年繼續事業。至完成。投四百六十六萬餘圓。旅客運賃臺北那霸間五十圓。那霸福岡間六十圓。小荷物郵便。亦欲辦理。又將來欲更擴張。與國際航空線北方線。南方線。中部線三線之南方線連絡。即經由印度南華云。

林紹南氏 赴任福州
以擢爲特派員

南京外交部林紹楠氏。係浙江省人。明治大學出身。此次拔擢爲外交部特派閩浙外交特派員。本月末至四月上旬。赴任福州。豫定設置特派員公署。聞該制度。本年二月十二日通過行政院會議。在福州。江西兩省。在南昌。湖南湖北兩省。在漢口。四川在重慶。廣東廣西。在廣州。雲南貴州。在昆明。山東河南。在濟南。甘肅陝西在西安。河北山西。在北平。新疆在迪化等十一區設置區劃特派員公署十一處云。

新莊公校 上級校受試者 全部落第

新莊公學校出身者中本期志願上級學校者。臺北二中十六名。工業二名。基中一名。宜蘭農林四名。計二十三名。去二十七日北二中首先發表。其後各校先後發表。俱各名落孫山。父兄間相顧失色。頗滋議論。咸謂兒童極苦心慘淡。廢寢忘食。孜々勉勵。結果如是。豈兒童之素質不良。抑敎師缺于努力。二者必居其一。或謂該校首腦部。頗重形式。專計外觀。而內容充實一途。概附諸等閑歟。

臺北州異動 達二百餘
三十一日發表

臺北州。決于三十一日。發表州下人事異動。新任命者。達二百餘名。異動如小公學校長。郡庶務課長範圍廣汎。宜蘭郡庶務課長櫻本加賀吉氏。昇進爲州理事官。依勇退不異動者。僅二郡。如臺北市中谷庶務係長。亦頗榮轉爲郡庶務課長云。

彰市理髮組 會計問題 被押收帳簿

[illegible]押收關係帳簿。目下愼重調査。而總會訂四月二日午前九時。開于市內醉鄕料亭。聞組合員中。有屆時欲與徹底計較者。當日會議席上。或生出意外之波瀾云。

賊人破窓入內 格闘後捕住

本居地新莊郡新莊字義學芋蔴林人。竊盜前科四犯李双港。年三十六。去三月二十一日出獄。二十六日午前三時。到松山庄松山一二七番地。金周商林榮之宅。破正門上窓而入。被林榮觸見。大呼盗賊。家人齊起。此時双港。竟由懷中。取出土林小刀。恐喝闘逃。被林榮之婿阿呆與之格闘。押倒地上。一面松山分室黄巡査聞報馳到。將双港押往分室。目下拘審中。

新莊

金子一封

新莊郡民爲敬神崇祖之觀念。現無有建設神社之要。其時期已熟。昭和十年度。已樹立計畫建設新莊神社諸準備。著々進行中。其後忽接到基隆一市民匿名。送到金子一封。欲充爲資金之一部。眞奇特之行爲也。

敎聯總會

新莊郡五股庄敎化聯合會。月三十日。在五股公學校講堂。開定期總會。附議事項。爲昭和八年度歲入出決算。昭和十年度歲入出豫算之件。

彰化

押回取調

彰化警察署豬股中內兩刑事。去二十九日午後二時頃。由臺中市押回一犯人。嚴重取調中。聞該犯人。現住彰化市北門二六五番地。電力工夫東政人。年二十。昨年臺北市某中等校退學。至同六月頃。始入彰化電力會社。恒利用自己之位。向同僚及其女事務員。恐喝詐取金品。費消于酒色。一部分已判明。目下續行取調中云。

視察團來

新竹州苗栗街。產業視察團一行八名。去二十九日午前九時來彰。由彰化市役所吏員東道。視察家畜狀況。及家畜市場實況等。

會事

▲南陽三郡文化。漸見進展。採訪界頗有活氣。茲由記者間數名發起。組織南陽記者會。會員約二十餘名。訂本三十一日午前十時。假彰化榮園爲會場。開初回臨商會云。

▲臺北本家曹秋園氏。[illegible]諸友遊訂來月三日。假江山樓。欲爲開洗塵會云。

人事

▲東四月一日。[illegible]

商況(卅日)

米況

正米市況前場

▲二期蓬萊米	[illegible]
▲二期丸糯米	[illegible]

大阪期米前場

[illegible]	[illegible]

東京期米前場

[illegible]	[illegible]

神戶期米前場

[illegible]	[illegible]

株式

大阪短期前場

[illegible]	[illegible]

大阪長期前場

[illegible]	[illegible]

東京短期前場

[illegible]	[illegible]

東京長期前場

[illegible]	[illegible]

東京銀行實株

[illegible]	[illegible]

紐育株式

スチール株	[illegible]
アナコンダ株	[illegible]

公債

東京國債

[illegible]	[illegible]

爲替

外國爲替

米日爲替	[illegible]
英日爲替	[illegible]
米英クロス	[illegible]

神戶對外爲替

[illegible]	[illegible]

穀肥

シカゴ小麥

[illegible]	[illegible]

大連豆粕

[illegible]	[illegible]

砂糖

玖馬

[illegible]	[illegible]

爪哇

[illegible]	[illegible]

銀塊

大阪現物

[illegible]	[illegible]

絲況

大阪綿絲

[illegible]	[illegible]

大阪棉花

[illegible]	[illegible]

大阪人絹

[illegible]	[illegible]

橫濱生絲

[illegible]	[illegible]

臺灣日日新報
本日夕刊共六十頁

改造社版 現代金融經濟全集

社會生活に必須な金融知識の殿堂!

最近の政治經濟其他百般の諸現象は一として金融問題に關渉を持たざるはなく、金融に關する綜合的知識なくしては、錯綜極りなき現下の經濟狀勢の眞相を把握するは難い。而も金融諸相の推移變化は刻々に歐米より廣汎な領域へと成長しつゝある。

我社は、此度に現代日本の有する財界・金融界の最高權威を網羅して、その蘊奧を說さしめ、以てこの趨勢に應へんとす。現代經濟機構の中樞たる金融經濟の理論と實際の經綸たる體系は、本全集によつて初めて完成されたと言ふも過言でない。

一度本全集刊行の報傳はるや、會社・銀行は勿論、全國各地よりの申込・問合せ等一大反響を喚起し、熱誠たる支持聲援は我々を感激せしめつゝある。國家經濟非常の秋、本全集こそは現代に處する唯一の國民的常識で吾人の座右に不可缺の六韜三略だ。此書を讀まずして現代に成功は難い。

全三十四卷總內容

1 金融論
2 短期金融論
3 不動產金融論
4 企業金融論
5 庶民金融論
6 日本國債論
7 金利論
8 金融統制論
9 公・社債株式論
10 國際金融論
11 日本の財政と金融
12 日本金融史
13 日本の金融市場
14 日本の季節金融
15 米國金融組織と金融市場
16 歐州金融組織と金融市場
17 起債市場論
18 中央銀行・日本銀行
19 普通銀行・貯蓄銀行
20 特種金融機關論
21 預金部論
22 信託金融論
23 保險金融論
24 證券取引所論
25 銀行取引法
26 貨幣論
27 各國貨幣制度論
28 通貨管理政策論
29 外國爲替・爲替市場論
30 貨幣改革問題
31 物價論
32 景氣論
33 明治銀行史
34 貨幣金融統計資料解說

第一回配本開始 (第二回同時配本)

第八卷 金融統制論 高橋經濟研究所長 高橋亀吉著

第一卷 金融論 東京商大助教授 橋爪明男著

豫約募集 一冊八十錢 毎月二冊宛配本

全三十四卷 四六判・美本・各册約三百五十頁 ▶定價一册八十錢

發行所 東京市芝區新橋七 改造社

胃腸にタカヂアスターゼ

消化を催進し、食慾を增し、榮養を佳良ならしむ

タカヂアスターゼは、比類なき消化酵素にして、一般ヂアスターゼと全く其撰を異にす。

(1) 澱粉、脂肪、蛋白質其他二十餘種の消化酵素を含有す。(2) 效力一定、永久不變。(3) 胃腸内に於ける抵抗力强く、よくその消化力を發揮す。(4) 茶、コーヒー等の飲用により效力阻害せられず。(5) 食塩、醬油等により其の消化力は反て增强せらる。(說明書進呈)

(粉末・錠劑各種)

東京・室町 三共株式會社

三 SANKYO 共

脚氣にはオリザニン

脚氣にオリザニンを用ふれば、速かに治に就かしめ得るは多數實驗諸家の報告に照して疑ふの餘地なきところなり

オリザニンは又、脚氣の外、人體必須の副榮養素として種々の場合に賞用せらる

(1) 熱性病者の榮養保持に、食慾不振に (2) 妊婦便秘に、妊娠嘔吐に、妊産婦脚氣に (3) 泌乳不全に (4) 虛弱兒の健康並に發育增進に (5) スポーツマンの心臟力保持に疲勞恢復に

(說明書進呈) 液、エキス、錠、末、注射液各種

三共株式會社

本社出版圖書目錄

書名	定價	送料
臺灣全島圖 (八十萬分一)	一部 金五十錢	六錢
臺灣全圖 (二十萬分一)	一組 金貳圓	一組十錢
市街圖 (入香地)	一枚 金五十錢	四錢
臺北州管內圖	一枚 金壹圓	十錢
家庭通信 小學校簿	一册 金十五錢	不要
官衙公署 人事撮要	一册 金貳圓	不要
南洋叢談	一册 金壹圓	十二錢
メートル法のかゞみ	金二十錢	不要
阿片通帳	百冊 金一圓五十錢	不要
飛行隊見學	一冊 金一圓二十錢	六錢
臺灣の一年	一冊 [illegible]	六錢
閑却されたる臺灣	一冊 金一圓五[illegible]	八錢
臺灣語の研究	[illegible]	[illegible]
管轄便覽	[illegible]	[illegible]

發行所 臺灣日日新報社

咳止め ぜんそくに ベルマン

唐澤醫學博士推獎

咳止藥の欠點を……除いた 安全良効の新製品

中樞神經に無く、咳を鎮め、痰を切り、發作を和げ呼吸を容易にす、而も心臟保護作用ある故

かぜの咳は勿論、ぜんそく百日咳にも好適し老人小兒も安全服用

定價 .30 .50 1.00 2.00

各藥店にあり

流線型クリップ付萬年筆 (¥1.50以上) 新時代の寵兒

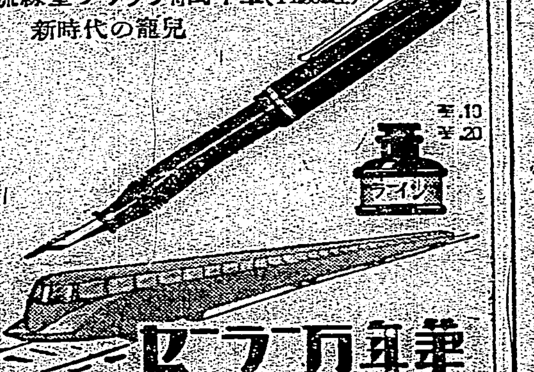

ライリ ¥.10 ¥.20

萬年筆 ライラ セーラ

株式會社 阪田製作所 臺北市京町二丁目 (裏?)

腹痛・下痢にタイモール

(說明書贈呈)

東京日本橋本石町 株式會社 日邑商店

仁丹

味覺の爽かさ全く類なき仁丹

三十七萬方面の愛用を得、日夜活躍させる仁丹

食慾をすゝくと全く元氣をつけ 仁丹

歡呼に送られ海外進出

日本のインキを代表する アテナインキ

最後の一滴迄品質の變らない 丸善インキ

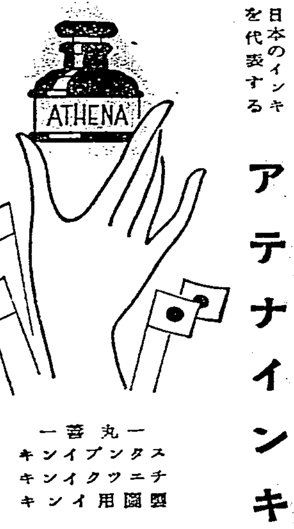

丸善 一番 スタンプインキ チヌツクインキ 製圖用インキ

最寄の文具店でお求め下さい

登錄商標 鐵と藥り 猫イラズ

猫より働らく

家の鼠に猫イラズ 野鼠に猫イラズ 植木の鐵砲虫に猫イラズ

商標と猫イラズの名稱に御注意 にせものあり御買求の節は

本舖 東京本町 成毛商店

服んだらわすれぬ オセロの精氣

商業登記公告

●財團法人私立臺北女子職業學校 (變更) 昭和拾年參月拾八日名稱ヲ財團法人私立愛國高等技藝女學校ト變更ス 右昭和拾年參月貳拾七日登記 臺北地方法院

●合資會社設立 商號合資會社新品珍商行 本店新莊郡新莊街新莊字新莊參四七番地 目的 水飴、米干、蒜仁、瓜子等ノ製造並ニ販賣及之ニ附帶セル一切ノ事業 ……

●有限責任中和信用販賣購買利用組合 (變更) ……

●有限責任臺北住宅信用利用組合 (變更) ……

●有限責任臺北共榮建築信用購買利用組合 (變更) ……

右昭和拾年參月貳拾八日登記 臺北地方法院

●新莊合資會社 (解散) 昭和拾年參月四日總社員ノ同意ニ依リ解散ス 右昭和拾年參月貳拾九日登記 臺北地方法院中壢出張所

[illegible]

臺北市街圖 定價五十錢 送料四錢 發行所 臺灣日日新報社

大阪商船 基隆出帆
門司 神戶行 瑞穗丸 四月三日午前十時發 高千穗丸 四月八日午前十時發 蓬萊丸 四月十二日午前十時發

近海郵船 基隆出帆
門司 神戶行 大和丸 四月一日午前十時發 朝日丸 四月六日午前十時發 吉野丸 四月十日午前十時發
大連 仁川行 岐阜丸 四月十六日午前十時發

辰馬汽船 出帆
內地行 桃葉丸 四月三日 基隆發 宮殿丸 四月八日 基隆發

大連汽船 基隆出帆
大連直行 山東丸 四月一日午前十時發 山西丸 四月十二日午前十時發
[illegible]

マダアル グリコ オトガスル

廣告は宣傳の近道なり

ワン、ツー、スリー 忽ち頭腦爽快 はれやかの利きめ

胃腸病に
神經衰弱に
精力減退に
貧血虛弱に
產前產後に
恢復期に

●葡萄糖は人體の榮養補給に不可缺です 赤玉ポートワインは、多量の葡萄糖と共に、鐵分・カルシウム等を含む、强力な滋精源として、其效果は夙に醫學界の確認するところです

補血 强壯 ぶどう酒

赤玉ポートワイン

白耳義の金本位離脱 金ブロックは遂に崩潰か

一

歐洲金本位ブロックの最脆弱個所と見られてゐた白耳義が、果して遂に金兌換を停止し、同時にベルガ貨の平價切下げ斷行を發表した。ヴアン・ジーランド內閣が施政方針中に示したベルガ貨の實行的方針云々とあるのが即ち夫れであり、この影響は白國財界延いてはヨーロッパ金本位ブロックへ如何に作用し、更に世界の貨幣市場、貿易方面へ如何なる響きを與へるかについて重大なる關心が拂はれねばなるまいと思ふ。

二

抑もフランスを盟主とする所謂歐洲金本位ブロックの諸國が、英、日、米等世界四十ケ國に及ぶ金離脱國を向ふへ廻はし、飽くまでも金本位支持に努めたるは歐洲大戰當時貨幣價値の混亂による苦杯をシミジミと經驗し金本位離脱によるインフレーションの害毒を心底より認識してゐるためで、一面に於て加盟國が比較的金準備を豐富にし、對外的に債權國たるが故に金本位維持のブロックを固めて來たのである。然し金本位國と金離脱國が對立した場合、低爲替に依り打撃を蒙むるは言ふまでもなく前者であつて、殊に白耳義の如く製品の大部は海外に輸出する工業國にあつては貿易上の壓迫は何よりも致命的な壓迫である。白耳義政府の發表による一九三四年の貿易は一九三〇年に比し實に五割の激減であつたといふ、又貿易改善のために執つた關稅障壁、輸入制限等の苦肉策も一向利かず、國內産業は委靡し失業者は增し、而も國內資本は海外に逃避する一方で財政は破綻に瀕する窮狀を招來したるため、前政府テニース內閣は總辭職となり、遂に新内閣の成立となつて金及び爲替統制の緊急勅令を發し、一方フランスに四十億フランの借款を交渉して容れられず、遂に責を負ふて內閣を投出すに至つたのである。

三

而て後繼のヴアン・ジーランド內閣にありても早現状の悄勢必至を認め遂に金本位放棄、平價切下を斷行するに至つた、右の大綱を發表するに至つた、右の要旨は金兌換を停止し、平價を二割以內切下げ兌換停止後の爲替騰落を防衛するために爲替平衡資金を設定することに在る、而は同國中央銀行が現在所有する金準備に對し再評價を行ひ、新ベルガ貨の公定比率二割五分の自然増加を計上すべきを發表し右による利益は爲替平衡資金に流用すべきことを附加してゐるは先づ穩當なる處分と云はねばならない、然しこの事が世界經濟界にどう響くかといふ點については、切下後に於ける具體的な貨幣政策の發表がないので不明であるが、一時的とは云へベルガを中心としての爲替市場の混亂免れず、殊に歐洲金ブロックは既に盟主フランスに於ても現狀益々惡化し、殊に現狀の再軍備に關する經濟的聲明あり、今白耳義の離脱によりブロツクの一支柱を失ふ事になるので金ブロック崩潰の危機は益々切實されるものと見ねばならぬ。

四

最後に白耳義の金本位離脱が我國に如何に響くかは直接影響は相當なき見込だが、之が間接影響を考ふれば若し金ブロックの崩潰で相當影響を加ふべきものがある。例へば若し金ブロックの崩潰と關ら金本位放棄となれば價値崩落し、我國へは爪哇糖の侵入乃至は我輸出市場侵蝕の脅威免れず何れにしても金ブロックの崩潰は世界の爲替市場を一層混亂複雑化せしめ結局各國は各自通貨の健全性を確保するため、或は全世界が金本位を離脱せるを機會に世界經濟援協に歷史的な變革を期するやうな期待の下に、再び國際通貨會議開催の緊要を唱へ共同策の協議に至るであらうと思はれる。

滿鐵中心主義で 新事業會社を設立 對滿事務局で考慮

【東京三十日發】對滿事務局では豫て滿洲に對する內地資本投下の統制方法に就いて研究を進めてゐたが、資本投資に伴ひ國際資價の惡化を防止する爲め今後に於ける新規事業會社に對しては出來得る限り滿鐵をして事業の中樞機關たらしめ相當程度の發展を示した後に於てこれを獨立會社たらしめる樣所謂滿鐵中心主義を以て進まんとする方針である、即ち從來の實績から見ても滿鐵が企業に參加した會社は比較的順調な發展を示してゐるが其の他の單獨企業會社は其の多くが單なるプレミアム稼ぎ或は滿洲景氣に浮かされる無謀な計畫に基づく會社で日滿經濟關係の大局から見て面白からぬ點が多いので實際的には多年滿洲に於いて調査研究を重ねてゐる滿鐵をして新規事業に參加せしめ、傍ら會社として事業の獨立性を强固にした後に於て持株を適宜開放せしめ事業の安全を期し併せて資本の浪費を防ぎ以つて日滿經濟統制の實を擧げんとする方針である

滿洲國承認には 遂に言及せず 事前に喧傳され 內外から阻止された爲

【ブラツセル二十九日發聯合】ヴアン・ジーランド首相の議會演說は豫期に反し滿洲國承認には言及せず專らソヴエツト聯邦承認に限られた、一部消息通筋の見解に依れば事前に各方面に滿洲國承認の問題が喧傳されたため國內及び國外から逸早く阻止の手が伸び遂にこの問題へは何等觸れないことになつたのだと言はれてゐる、但し新內閣が滿洲國承認の可能性を暗示したことは事實であり、今後の白日滿經濟關係の進展如何に依つては承認實現を豫想し得べくソヴエツト聯邦承認の主たる理由が通商擴張にあつた點から見ても此の觀測は可なり根據あるものとされてゐる

公債未發行額は一億四千七百萬圓

【東京三十日發】九年度に於ける公債の實際發行額總額決定したがこの結果九年度中の公債發行額は一般特別兩會計を合計して八億二千萬圓となり發行豫定額九億七千七百萬圓に對し未發行額は一億四千七百萬圓となつた

全支總領事會議 四月八日から一週間 上海で開催するに決定

【東京三十日發】廣田外相は最近の日支關係好轉の新情勢に對應する新政策の確立を圖るため四月八日より約一週間の豫定で上海に全支總領事會議を開催することに決定した、同會議には有吉駐支公使が議長として出席する外河相廣東、三浦漢口、西田濟南、坂根青島、川越天津、須磨南京の各總領事及び若杉參事官が出席し、最近の支那各地の排日取締の實況に關する情報交換を行つた上各省の實情に對應する日支經濟提携の具體策に關し意見交換を行ひわが對支新政策の確立に重大關係のある報告書を作成する豫定である、而して有吉公使は右報告書を携行し來る四月下旬歸朝し廣田外相に右報告に基き重要進言を行ふ豫定であるが、その總領事會議の結論如何は注目されてゐる

日滿經濟委員會 新京に設置に決る その構成と權限

【東京三十日發】日滿兩國經濟提携の緊密化を圖るため外務省では滿洲國と協議の上昨年末來恒久的な日滿共同の經濟委員會組織に方針を決定し、最近原案を確定したので四月匆々樞府に御諮詢奏請御裁可を仰いだ上滿洲國皇帝陛下御歸國後四月末までに新京において調印をなすこととなつた、この「日滿經濟委員會に關する條約」に於ける委員會は國際經濟關係にて兩國の特殊的提携と相互援助を目的とし新京に設置されるが、その機構は大體左の如くである

一、組織 日滿兩國より同數の委員を任命し幹事若干名を置く、委員及び幹事は左の互選に依る、委員は

日本側 關東軍參謀長、駐滿大使館參事官、關東局長、對滿事務局次長

滿洲側 總務廳長、財政部、實業部、交通部各大臣

外に民間より學識經驗ある練達堪能の士を委員に任命する

一、權限 日滿兩國政府の共同監督の下に置き兩國政府の提議に基き審議答申する純然たる審議機關とする

異動は三氏のみ 他に動きはない

【東京三十日發本社支局特電】臺灣人事異動に伴ひ今川知事その他にも異動あるが如く傳ふるものあるが安武氏の朝鮮入り、その後に深川遞信部長、その後に藤田傾治郞氏の任命ある外何等異動なしと

地方制度改正は ホンの一端 これから一新生面をひらく 律令閣議通過と兒玉拓相の談

【東京三十日發本社支局特電】臺灣地方制度改正の律令もいよく昨日の閣議を通過、四月一日公布を見ることとなつた、右につき兒玉拓相は大要左の如く語つた

自分は遲れて實現といふところは既に或る階段に到達したのでここで經濟、產業、教育その他萬般のことが一新生面を開かねばならぬ、時期であると考へてゐる、今回の自治制度改正はホンのその一端である、この點がよく世間で諒解するものがあるがこれは凜例でやらねばならぬ仕事の一部分に過ぎない、而していよく實施の曉は內地方面のもよいが惡い風習に染する部分は官民互ひに相誡め協力一致して之を善用しますく發展をして向上發展せしめられんことを希望する云々

閉院式後の各大臣

第六十七通常議會の會期はので閉院式の擧行した（寫眞は右より二十六日午前十一時…… [illegible]

外地の有資格者採用 拓務省で統一銓衡 希望者百二十一名に對し 採用は大體十名內外

【東京三十日發】拓務省では從來の本省並に各外地における有資格者（高文パス）新規採用の不統一を改め、相互間の連絡緊密を圖るため拓務省において希望者の銓衡な統一銓衡を行つた上夫々各地に配分するに方針を定め昨年既にこれが第一回目の計畫を實行せるが その結果は極めて良好なるに鑑み本年度もこれを踏襲することになつた目下の所希望者は百二十一名にして採用者は大體十名內外の豫定であるが來る一日より拓相官邸で銓衡に着手し終了の上朝鮮臺灣等各外地に配置することになつた

臺北州警務部 異動發令

警務部二名の缺員補充の爲の登用が延び延びとなつて居たが三十一日附で左の如く發令された

任臺北州警部 臺北州警部補 中野 [illegible]

警務部高等警察課勤務を命す

臺北州警部補 [illegible]

任臺北州警部補 [illegible] 武久 貢

刑事係主任兼鑑識係勤務を命す

地方自治の座談會（12） 總督府評議會も改造する事が必要 諮問機關なら年一度位召集すべきだらう

小濱 [illegible]

大澤 [illegible]

石垣 [illegible]

大澤 もう一つ [illegible]

河村 [illegible]

小濱 [illegible]

小濱 それは見度いですが、實際から云へば評議會は諮問機關になつてゐます、公式には開いてゐないが有用なる諮問機關の [illegible] をなしてゐると思ふ

河村 年に一度くらゐ召集して [illegible]

小濱 [illegible]

河村 [illegible]

附記 この問題に就ては [illegible]

座談會出席者

本社側 [illegible]

警務部の異動評 豫算の關係で 昇進が遲る

今回の異動の中心的興味は、警務部 [illegible]

內務部異動 郡庶務課長、視學 公學校長ら動く

臺北州內務部の年度末定期人事異動は課長級から小公學校教員に至る迄三百餘名に亘る廣汎なもので あるが、三十日午後二時頃左記主なるものの異動のみにつき州で發表した

臺北市稅務課長 千葉 授

基隆市稅務課長を命す

基隆市稅務課長 早坂一希吉

宜蘭稅務出張所長を命す

七星郡庶務課長 川野 政治

內務部勸業課勤務を命す

臺北州地方課 樋口龜次郎

七星郡庶務課長を命す

七星郡庶務課 千葉 正志

內務部地方課勤務を命す

基隆郡庶務課長 木村彥三郎

宜蘭郡庶務課長を命す

淡水郡庶務課長 岡本 五郎

基隆郡庶務課長を命す

基隆郡庶務課 關口 政一

淡水郡庶務課長を命す

新莊郡庶務課長 藤村 正雄

臺北市庶務課勤務を命す

臺北市勤務 中谷 鶴藏

新莊郡庶務課長を命す

蘆洲公學校長 水澤宏一郎

羅東郡視學に任す

海山郡視學 西江 清

七星郡視學に任す

文山郡視學 佐風喜代馬

海山郡視學に任す

淡水郡視學 原田萬太郎

文山郡視學に任す

羅東郡視學 永友 秀夫

淡水郡視學に任す

七星郡視學 廣本 成治

宮前公學校長に任す

基隆郡視學 山田 金盛

松山公學校長に任す

樹林公學校長 吉岡 三郎

基隆郡視學に任す

缺員補充の爲の異動 石川警務部長談

今回の異動は宜蘭郡山元警務主任の滿洲國入り、基隆署三浦刑事主任の東京警察講習所入り、矢吹警部補の死亡によつて生じた三名の缺員を補充する爲に行つたもので異動の範圍を極く小範圍に限り度いと思つたが一人を動かすと二、三人に影響すると云つた人繰りの關係から二十五名と云ふ相當な大異動になつた

任臺北州警部 臺北州警部補 國井 啓彥

巡查部長 保科 恒藏

羅東郡勤務を命す

巡查部長 [illegible]

臺北州警部補 山下 秀男

高等係主任を命す

臺北北署勤務を命す

臺北州警部補 高原 彥

刑事係を命す

宜蘭郡勤務を命す

臺北州警部補 大鄉 茂男

臺北北警察署勤務を命す

臺北州警部 中原 通雄

刑事係主任を命す

臺北州警部補 折尾 四郎

臺北北警察署勤務を命す

臺北州警部 吉田彥三郎

シヤクン監視區監督を命す

新莊郡勤務を命す

臺北州警部補 河內 正

臺北州警部 田代 松造

松羅監視區監督を命す

刑事係主任を命す

臺北州警部 松川英一郎

羅東監視區監督兼務を命す

臺北州警部補 宗森 春治

臺北州警部 三浦 秀一

七星郡勤務を命す

警務部刑事課勤務を命す

臺北州警部補 白木 萬作

臺北州警部補 崎山 信男

刑事係主任を命す

警務部警務課勤務を命す

臺北州警部補 赤峰 一男

臺灣公立公學校訓導 遠山 泉

交通係主任を命す

任臺北州視學

臺北州警部補 山野 興

警務部理蕃課勤務を命す

捜査係長を命す

教育係長を命す

臺北州警部補 古賀勘次郎

基隆郡勤務を命す

刑事係主任を命す

臺北州警部補 安部 力男

海山郡勤務を命す

臺北州警部補 山田 實

羅東郡警察課二星分室主任兼

三星監視區監督を命す

羅東郡勤務を命す

臺北州警部補 城之內昌太郎

勞働係長を命す

海軍辭令

【東京三十日發】

海軍中將 杉 政人

同 枝原百合一

同 市村 久雄

同 小野寺三郎

同 鈴木 蔵一

同 新山 良幸

同少將 北川 清

海軍造船中將 國府田 中

豫備役被仰付（各通）

根井臺北一師範學校長勅待

【東京三十日發】辭令

臺北第一師範學校長 根井 久吾

勅任官の待遇を以て待遇せらる

京城醫學專門學校長 佐藤 剛藏

京城帝大教授

依願免本官

下旬貿易 出超五百十九萬圓

【東京三十日發】大藏省發表下旬貿易概況左の如し（單位千圓）

輸出 八五九、六三

輸入 八〇七、七四

出超 五一、九九

一月以降累計

入超 一六一、九六九

米陸軍豫算下院を通過

【ワシントン二十九日發電通】アメリカ下院は二十九日四億百九十九萬八千百七十弗の陸軍豫算案を可決し直ちに上院に廻付した

定期昇等昇級

總督府では三十一日附で定期昇級發表した、高等官一等陸叙者大教授杉村勝夫以下、三等臺北二師校長根井久吾　勅任外七名、四等臺北高商成瀬太郎外二十名（待遇一名）六等臺北高商木原正外十二名である、定期昇給は一級俸判事判官三屋俊以下三級俸五名、三級二名、四級五名、五級十名、六級二十名、七級五名、八級五名、九級四名、十級三名である

沖商取締法規制定方を陳情

【基隆電話】基隆の仲賣商及び船舶用小の商人達は昨年來頻繁なる船内出入の行商人を取締る必要に迫られて台湾し、基隆海陸組合を組織、取締員十名を置いて相互の營業取締りにあたることになつたもの、唯月例のみが一生懸命になつても法規による取締の權限がない [illegible]

督府辭令

府地方理事官 有馬 一郎

臺北州勤務を命す

府作業技師 岩崎 兵吉

臺北州刑務所勤務を命す

八級俸下賜

府技師 梶 豊

臺林所兼中出張所長を命す

府警部補兼步兵少尉

從七位勳八等 有馬 一郎

敘高等官六等

從七位勳八等 岩崎 兵吉

任臺灣總督府地方理事官

臺灣總督府作業技師に任ず

府地方理事官 橋本加賀治

依願免本官

臺灣公立学校教諭 白仁 質

職に依り本職を免ず（以上內閣）

基隆水上署では組合の意のある所は元分解してゐるので目下内地各港にかける諸規則を参酌して原案作成を急いでゐるが適當の時期を見て州當局にも調り臺北州令として發令を見る樣取計る筈である

務部は爲替の動に當然の警察にも自然下らぬ、課長を出て二年も巡查部長に甘んぜねばならない現狀は士氣にも大に影響が有るから基隆水上署が獨立する七月には相當思ひ切つた振治を行はねば人事の行詰りを根本的に一掃する事は難かしいだらう

人事

▲下村政行氏（總督府技師）御用

▲市村茂久氏（法學博士）二十日來臺（吾妻）

▲大川義雄氏（淡澱紙業務務）▲大川作氏（臺灣紙業取締役）▲近藤信雄氏▲萩原鐵藏氏（臺灣紙業一紐土課長）二十日一緒へ三十一日來北の筈

▲宇山光太郎氏（日本石油）三十日南部より來北（吾妻）

▲渡邊倖氏（中山太陽堂理事）二十九日南部より來北（鐵道ホテル）

▲洪朝煥氏（廈門華僑銀行有限公司支配人）三十日南部より來北（鐵道ホテル）

▲奧村龍氏（加原商會臺北支店長代理）一日大和丸にて內地へ

◉齒痛頭痛はガオガンに限る

謹告

昭和神聖會の結成に際しては各位の深甚なる御聲援を賜り御高配を以て未曾有の大盛況裡に地方本部並各支部の發會式を了し候段感激に不堪茲に深く御禮申上候就ては此上共皇道の本義に基き本會趣旨の貫徹に協力一致邁進致度此段乍略儀紙上を以て御挨拶申上度如斯に御座候

追て發會式當日會員の爲御入場券不足を引き誠に不行屆相成申譯無之候尚ほ御紀念品寄贈の方は午前中本會支部事務所にて御請求相成度候

昭和十年三月三十日

昭和神聖會臺灣地方本部

同 昭和神聖會臺北支部

同 臺中支部　同 彰化支部

同 嘉義支部　同 臺南支部

同 高雄支部　同 花蓮港支部

最高級 地球印コーヒーシロップ

生徒募集 私立淡水女學院

願書締切 三月三十一日

試驗日 四月四日午前九時

試驗場 本校

願書用紙及詳細は郵切手封入申込次第送付す

臺北州淡水街砲臺埔

斷然日本一 マルキンシ醬油

ダンダンは風の妙藥

發賣元 臺北 信生堂藥房

代理店 東京小石川區音羽町大通 大木合名會社

大阪東區道修町二丁目 同 支店

各藥店に販賣す

夏の雜貨大賣出し

明一日より十日まで（二階）

愈々夏の御用意に……

本年流行の粹を豐富に取揃へ最廉價にて提供いたします

特價提供品目

男子用品・・ワイシヤツ、洋傘、靴下 クレツプ肌着、ガズメリヤスシヤツ 腕大和屋シヤツ

婦人用品・・絹張晴雨傘、絹張繪日傘 ガスメリヤスブルマース、草履、下駄 [illegible]

子供用品・・ジヤンパー、半ズボン エプロン、ロンパース、ベビードレス タオル腹當、ベビー毛布 皮サンダル靴

夏の婦人子供服地（四階） 新柄荷揃

樂しい御入學に、御進級に 學校用品大賣出し（六階） 實質的な品豐富に取揃ひ

㊕ 菊元 榮町 電話代表四三五〇

沙山の移民村に新に小學校建設

四月から開校認可さる

【臺中電話】臺中州北斗郡二林庄沙山移民部落は現在約六十戸で通學兒童も二十餘名あり來る四月の學齡兒童を加へると約五十名に達し來年度には更に百戸の移民を入るので生徒數も百五十名に達するので小學校設置の必要に迫られて居たので同部落有識者で校舍新築中の所此程竣功したので愈々來る四月一日開校すべく其の筋に認可申請中の所二月二十日附を以て認可された

新教員へ辭令

【臺中電話】臺中州下に配屬される臺中師範今春卒業生八十六名に對する辭令交付式は三十日午前九時より臺中州會議室に於て二宮教育課長立會の下に行はれたが日下知事は辭令交付後一同に對し懇篤なる訓示を與へる所あつた

命蘆竹公學校勤務　訓導　中村　國司
命四湖公學校長　内寮公學校長　工藤　富男
命北港女子公學校勤務　訓導　大戸　忠雄
命内寮公學校長　後壁公學校長　東出　茂
命末廣公學校勤務　訓導　伊藤　亮
命後壁公學校長　蔦松公學校長　越知　朝雄
命北港尋常小學校勤務　訓導　赤城岩次郎
命蔦松公學校長　訓導　宮元　清
命台南尋常小學校長　訓導　山田　直
命關子嶺公學校長　訓導　中島　德治
命麻豆第公學校長

臺南州下の小公學校長異動

【臺南電話】臺南州では三十一日付にて州下小公學校長の異動を左の如く行ひ同時に師範卒業生九十名の新任補充を發令した

四湖公學校長　德原耕太郎

小公學校長ら大異動を斷行

教育界刷新の爲め

新竹州では新卒業生の配置に伴ひ三十一日及び四月一日付け大異動をなし刷新を行ふこととなつた、校長級の異動左の如し

四月一日附
新竹第一公學校兼教育課勤務　中原　定助
給一級俸
兒玉官依願免本官
四月一日附
大崙公學校長　楠本　政吉
給四級俸
楊梅公學校長　岩見　延明
給二級俸
頭屋公學校長　山下三太郎
給四級俸
新社公學校長　古明地重内
依願免本官(各通)
三月三十一日附
出礦坑小學校長（後藤三永子）
命出礦坑尋常小學校長
命新竹小學校訓導　佐藤儀十郎
命中壢尋常高等小學校勤務
命新屋公學校長　岡野要藏治
命後龍公學校長兼後龍農業專修學校長
命伯岡公學校長　村岡哲四郎
命頭份公學校長　角田　石福
命新竹第二公訓導　田中　隆雄
命外埔公學校長　有村　信
命頭份公學校長
命新竹第一公訓導　梶川　義彰
命外埔公學校長
命後西公學校長　兒島淸太郎

命新社公學校勤務　山田清太郎
命新竹第三公學校長　高山　猶吉
命後西公學校長
命南寮第一公訓導　小野寺忠一
命頭份公學校訓導　佐原勝五郎
命大崙公學校長　鈴木　彌一
命關西公學校長　近井　奉
關西農業專修學校教諭
給五級俸
命竹南公學校長　有田　武雄
任新竹公立實業補習學校教諭
兼補中壢農林國民學校教諭　立野　正義
命新埔公學校訓導
命竹東公學校長
命新竹第二公學校長　尾迫　消志
命新竹第一公學校勤務
命四湖公學校長　財津　猶平
命通霄尋常小學校長
命竹東小學校訓導　中林　正之
命新竹尋常高等小學校勤務
命南湖公學校長
命新竹第一公學校勤務　内田　國保
命石光公學校長
命八角林公學校長　渡邊　忠
命新竹女子公學校長
大湖小學校訓導　永山　千丈
命八角林公學校長
給八級俸
四月一日附

臺南州警務部異動

【臺南電話】臺南州警務部では左の如く三十一日附異動を發表した

任臺南州警部補　野中　茂盛
命嘉義郡新港監視區監督　小野　要夫
命警務部高等課勤務　小出　富男
命警務部警務課勤務　村井　八郎
命嘉義警察署高等課勤務　岩重　梅吉
命嘉義郡高等課勤務
命虎尾監視區監督　瀬川　治八
命嘉義警察司法係勤務　栗山　醇
命嘉義郡中埔監視區監督　鶴見　一夫
命北港郡司法係勤務　高須忠二郎
命警務部高等課勤務　村上熊之助
命虎尾郡高等課勤務　佐藤德太郎
命虎尾郡治安係　監視區監督
命北港監視區監督　甫松　房

各學校入學者

新竹中學校　甜頭埠、佐原明、日原善夫、今吉文一、德永正巳、森屋皓、齋藤隆一、二石廣、重富祥輝、劉沼光、坂本吉之、宋榮載、彭和俊、何智勇、劉邦雄、李義森、會掛供、李輝烈、傅粗彥、林福民、劉昌榮、鄭森倫、曾國麟、楠原明之、水野誠治、林陳鵬、劉紀光、陳誠德、曾九連、張錦次郎、傅彩鳳、傅紹崇、羅仁壽、彭卡麟、曾金朝、林田洋一、永山嘉衛門、高野三郎、鶴田淳二、馬迫嘉志、大江居恒、倉崎璋一、湯淺宏、押川忠一、淸水德夫、桑原正義、久木田清、日向大寶、小島良、永石健太郎、岩水正孫、山口克巳、古岡南、佐藤佛親、蔡洲謙、德重正夫、荒木正彥、井島武士、楠山勇、吉米地國聖、中山芳郎、厚栄和德、三浦猛輝、鍋島達、川内正三、馬島龍夫、中野信雄、中野信隆、西本哲太、吉岡正男、大久保正之宗、杉野好、草野正宗、張茂林、綜元照、村島武、高橋宏一、菊池芳弘、居代新三、出島清男、佐久間二郎、傅錫輝、江惟仁、朱榮寶、蘇泰亮、吳錦政、李萬發、劉榮源、陳秀民、鄭丙發、尹國昌、李義山、蔡明

屏東農業學校　（屏東郡籍）方坤內、一、徐基燦、陳部坊德、中澤哲、瑛、蔡傑川、浦崎康英、木村俊辛、吉、鍋島繁、西武夫、陳伊昭、楊江池、郭子俊、陳坤麟、王乾末、謝鍾紀、溫財吉、傅開清武、漢天常吉、蔡川燕、村島河、許砂策、林朝昌、深川昇一、陳良化、卓慶和、石尾忠、吉村春雄、洪振枝、黃福國、林與麒、吳俊宗、陳龍淵、吳慶琮、高水泉、凌開鋼、楊原進、楊成茂、李玉柱、郭奎森、張乾泰、久保山勉、林雲榮、李宗宏、邱德東、築幸財、王基旺、林澄隆、發石郡、陳錫賓、梁阿山、陳三祺、赤松晋、李茂元、劉祥、巫兵連、林

花蓮港高等女學校　[illegible]

川國
△高雄　黃萬居、内川正人、王錫氣、洪藤欣、劉再興、張森琪、春山準一、千葉、黃良發、吳爽二、陳寬發、江炳崑、村上邦男、唐子元、陳瑞麟、黃媽寶、洪寶後、王振鋼、王石銀、沈泰化、張永宗、黃文淇、吳崇碳、楊・林、行德銓、曾發、蕭山正記、吳長、林新民、陳春麗、張山根、林蕊萬、諸野新義、林泰溪、黃連富、白松民、陳清鼓

臺中州の異動

【臺中電話】臺中州内務部では三月三十一日附を以て内務部系統の大異動を斷行するが異動の範圍は郡部庶務課長、係長に亙り約三十名で内部庶務課長より二名外一名の勇退者を出す筈である尚目下缺員中の大屯郡南屯庄長には某郡庶務課長が任命内定してゐる

森岡小學校長　坂本　眞吉
給二級俸
命楊梅公學校長
中壢小學校長　江川岩太郎
命桃園尋常高等小學校長
大坡公學校長　石黑勘太郎
命末廣公學校長
關西公學校訓導　中野　政順
命大坡公學校長

臺南州昇給者

【臺南電話】臺南州では三十一日付左の如く昇給發表した、官房内務部二給俸長谷川榮以下判任官四十三名吏員雇員三十六名警務部五給俸警部六井斜外警部補十五名市郡役手山本克一外十一名中等學校三名官吏學校一名實業補習學校十二名小公學校百二十二名

勅語謄本下賜

【臺中電話】三十日午前十一時より臺中州彰化郡新庄子公學校外四校に對する教育勅語謄本御下賜の傳達式は知事公室において行はれた

公學生の行方が不明

捜査を願ひ出づ

【新竹電話】北港郡北港二六公學校六年生張〇〇(一)は二十九日朝學校に行くとて家出したが歸宅せず父兄が心當りを搜し廻つたが見當らず三十日新竹郡警察課に捜査方願ひ出た

大に努力する

新任北門郡守　白仁氏語る

【臺南電話】臺南市勸業課長より臺南州北門郡守に榮轉した白仁武二氏は佐賀縣の人昭和二年東大法科卒業後殖民吏を振出に四、五の兩年行政司法の兩高等試驗に合格昭和六年州屬となり同七年十二月産業主事として臺南市勸業課長に轉じ以來一年七ヶ月、其間殊に難産の魚塭組合組織を始め各般に亙る民獨特の粉身的行政手腕を揮つて業務に盡したが榮轉の感想をたたけば

『何も云ふ事はない唯懸命努力する心算です』

と多くを語らない同氏は四月一日北門郡役所にて江口前郡守より事務引繼ぎを受けると

朴子街の水道

六月頃に完成

臺南州東石郡朴子街上水道工事は既報の通り十八萬三千三百圓の豫算を以つて昭和八年十二月五日街民の希望裡に臺南住吉組の手に依つて起工され本年三月を以つて竣工の豫功を告げる豫定であつたが大工事だけに中途風水その他の障害に遭遇し或は資材の騰貴により豫算の超過を餘儀なくされ郡街當局として工事の進捗にかなりの苦慮を拂ひその甲斐あつて既に工事の殆どを完成し目下貯水塔の一部及び各戸の取付工事に全力を盡してゐるがこの調子で進めば六月頃には全工事の竣功を告げると當事者が確言してゐるので一萬餘の街民が多年苦しめられた不良飲料水から逃れられるものとして一般から期待されてゐる

定期船の變更

四月から實施か

【馬公三十日發電】高雄馬公間定期船出入港時變更の四月より實施の件に付き澎湖廳當局では未だ督府から何等の公報に接してゐないか

ら果して四月から實施されるかその點不明であると云つてゐるが一般民衆は如何になるかに付き現在迷つてゐる狀態である右に付き要港部中堂先任參謀は語つた

定期船出入港時間變更に付ては總督府から要港部に正式に照會あるべき筋合のものでそんなに輕々しく一方的に決定さるべきものでない本日迄この件に付ては何等の正式の照會も受けてゐないのだからそんなことはまづなからうと思ふ若しこれが實施されるとすれば要港部としては大いに考へなければならんことがある

豚コレラ猛威を揮ふ

【高雄電話】高雄州下の豚コレラは既報の如く屏東市歸來に發生以來三月下旬に至つては潮州郡内埔庄老埤に四十餘頭發生し續いて同郡枋山庄楓港部落にも百餘頭發生し目下毎日斃死豚あり猖獗を極めてゐるので三十日州畜產係より中路技手同地方に出張し撲滅策を講ずることになつた

昇給者

【高雄電話】高雄州に於る三月三十一日附發令昇給者は次の通りである

州視學　山崎　敏二
郡視學　丸山　柔
給三級俸(各通)
高雄市醫　今井佐一郎
給四級俸
高雄州屬　井上　公文
給五級俸
高雄市屬　原田　文美
州屬　吉岡　厚美
給六級俸(各通)
他五十七名

各漁船の狀況を視察

【馬公二十日發電】二十七日馬公を出港した巡邏船汐風、澎風は汕頭に行く途中二十八日漁船狀況視察として東沙島に寄港したが同地には支那巡緝艦有も廣東より來航して居り無事に漁業に從事してゐたと、今後漁業保護の爲め要港部警備艦船は各方面に出向く筈である

東石郡の自治會

臺南州東石郡自治會では三十日午前九時より郡役所會議室に於て評議會を開催し左記諸事項に付き協議する所あつた

附議事項
一、昭和十年度收入出豫算及事業計畫之件
二、昭和八年度決算及事業報告
三、會則變更に關する件

賭博が因で叩き殺さる

解剖の結果　脾臟破裂と判明

臺南州新營郡鹽水街七七一當陞新營市場飲食店附仔の雇人江登山(二〇)は去る二十八日午前六時半新營市場内にて鹽水九四四當時新營四一四馬來吉(二〇)と賭博金四十錢の事から口論の末馬來吉は江登山に馬乘りになり手拳にて江登山の下腹部を強打したので午後十一時死亡、二十九日午後二時鹽水自宅にて嘉義地方法院の下に勝田醫師の執刀で解剖の結果脾臟破裂と判明、新營郡警察課では目下取調べ中である

家畜市場視察

新竹州苗栗街產業視察團一行八名は二十九日來彰彰化市役所員に案内され家畜市場取引並に家畜飼養狀況など視察した

春なやまし不倫のむくい

出血多量で絶命

【高雄電話】廿九日午後八時高雄州潮州郡内埔庄鯉頭寮二八一〇番の製茶林氏夜花(二)が自宅炊事場にて豚の飼豆粕を削つてゐた所隣家の鍾娘(二二)が闖入の際の鍾日より右手を差出し同女を引捕込み暴行を加へんとしたので同女は傍の飼料の豆粕削りに使用中の及ぼ長さ八寸五分の薄刃を振ひ豫定したので鍾は右手上腕部をバナリと切落したので鍾は出血を爲め同夜に鍾の右手下腕部を落した加害者は本家宅の鍾の暴行者に暴行され年□□日八時にも警察者に暴行されたこととあり夫にも告げかなかつた

道路速成の褒賞授與式

[illegible]

煙草小賣の新指定書交付

臺北州勞務所に於る今回煙草小賣人指定者に對して三十日午前九時半より庄役場に於て高雄園長其他來賓多數臨席の下に夫々の新指定書を交付する因みに同庄に於ける煙草の賣高は全島の中一等地として數へられ今回は十八名の新増加を見既指定者と合せて六十三名となるが今の賣高にして毎月平均七百圓ある由

嘉義野球團の陣容

△團長　梅田利邦（嘉義稅務出張所長）監督　田永光雄、マネヤー黑治郎次郎△野手（外野手）出島貞男（嘉）△投手（捕手）△投手蘇正生（嘉）△捕手大橋秀三△一壘手大久留主（嘉）△右田正巳（熊本商）△二壘手大草清（嘉中）△一壘手手小野松耕（嘉）外野手李詩計（嘉中）△捕手岡本武雄（嘉農）（嘉中商）

代理店を經營

【屏東電話】屏東在鄉軍人分會では今回金造成の爲め千代田生命保險の代理店を經營することとなつたが當分の間業務一切は同保代理店である德丸德太郎氏が取扱ふことになつた

理髮組合總會

彰化理髮組合では來る四月三日午前九時より彰化市彰化理髮料□合に於て總會を開催することに決定したが該組合は年來五木田組合長、柯國發などが會計事務などを二三切り廻してゐたのでこの程種々不正行爲の噂が市内に頻々と擴まつた爲めでそその眞相を摑むべく去る二十六日關係帳簿を押收して目下嚴重に取調べ中であるが當日總會席上には必ず大波亂を現出するであらう

密漁の嫌疑で拿捕さる

【高雄電話】高雄市後町四の二三久岡行太郎所有發動機漁船第一丸（二一噸）は三月十二日船主發船長たる同人外五名乘込みルソン方面に出漁したが比島カラヤン近海にて同地官憲に密漁の廉により拿捕され中央政廳より罰金百ペソに處されたが所持金なき爲めアッパリに拘留された旨二十日マニラ總領事より高雄州宛電報があつたので久岡氏の家族及び關係者等は直ちに送金手續をなした

無一文で期米屋を開業

臺南市幸町一の二〇廣子炳(二)同港町二の六六鄭永樹(三〇)住所不定金瑞聚(二)金德同蔡金水(二)の四名は共謀して去年十二月中旬より新築新營町二三八番地に於て無一文にも拘らず高陞商行と云ふ看板を掲げ株式期米屋を營む旨吹聽し各方面へ顧客を勸誘し去る一日頃より[illegible]等取調べ中である

最高收量の褒賞授與式

臺北州基隆郡萬里方面では三十日かねて計畫した農村經濟振興事業の助長策として昭和九年度より實施した甘蔗作收量競作は頗る好成績を收め來る三十一日午前九時より出張所會議室に於て第一回最高收穫者の褒賞授與式を行ひ表彰された。

方委觀察團

[illegible]

任期□□廻りをなす所があつた

△村上喜藏氏（中壢郡地方課長）は一日の大和丸にて内地へ（馬公三十日發電）

宜蘭濁水溪の治水工事により千四百餘甲の浮覆地が出來、其土地を狙つて三千餘通の官有地拂下願ひが宜蘭、羅東兩郡に出されてゐる▲この千四百餘甲の官有地が如何に按分して拂下げらるるかは三千に餘る出願人はもとより地元民も可成注視してゐる樣である▲最近全く意外な方面に突然、一件だけ拂下許可があつたとの風說が傳へられて居る▲拂下者は財力と名望で知名の林熊徵氏で、宜蘭郡下の三星、上深溝附近百八十甲餘りだ相だ▲治水工事未完成の今日、浮覆地が拂下げられるとは奇怪な話であるが、事實では手の届かぬ高い所からの天下りで、如何は東京辺りだと言はれてゐる▲貧民の憾は晴らぬかその衝にある係員も、不平言うて詮ない事知りぬ聰かぬ方かい……と嘆いた苦を洩らしてゐるとか

特別貯金會

【花蓮港電話】保證責任有限組合理事連長井之介氏は昭和十五年に東京に行はれる皇紀二千六百年記念大博覽會觀光の爲めの費用造成の目的にて特別貯金會を計畫し多大の共鳴を得既に二十名程の賛同者がある模樣で少く共百名に達する見込みで着々計畫を進めてゐる

取り四月一日決定次第直ちに工事に着手する段取で準備を進めてゐるが工場の敷地は過日買收した市郊外三分子一五七番地一千二百坪で事務所一棟五十坪工場一棟千六百七十坪其他八棟三百二十五坪倉庫その他附屬建物五百坪で來る八月中に竣功せしめ諸機械の据付に着手し來る十月から事業を開始する豫定であるが會社側では本年の二期米の出廻りに間に合ふやうに米袋の製造も行ふ豫定である

人事

△猪口誠氏（新任臺南州教育課官理事）三十一日午前十時二十分臺南發列車で赴任（臺裏電話）
△川添修平氏（臺北市尹）及友野林所氏（營林所嘉義出張所長）二十日阿里山に登山し山上伺由施設視察の上四月一日下山の豫定（嘉義電話）
△佐竹保治郎少將（新任步兵第二聯隊司令官）は二十日各方面を新

令品を強奪

彰化警察署では中内南部在廿九日午後二時頃當中から、犯人を逮捕、非常な緊張の雨手で彰化警察部に於て取調べてゐる右は彰化市北門二六五電力工夫、東政人(二)と稱し昨年臺北市某中學校から退學處分に附された者であるが昨年六月頃彰化電力會社營業所工夫に從事中自分の地位を利用し同僚並に某女事務員に對し金品を數回に亙つて恐喝詐取し甚しく酒色に耽つた頗る大ぶ奴で餘罪ある見込みで目下引續き取調べ中である

け警察中のものであつたが更に敗殘の狀なく各所を徘徊して警察を騷ぐので三十日高雄出帆のめなどで丸にて竹野、飯間巡査附添ひ退東開聽警せ送りとなつた

街内での養豚を禁止

【臺東廿九日發電】臺東廳では臺東街内の衛生並に保健衛生と云ふ見地から昨九年十月廳令を公布し街内に於ける豚飼養を禁止したがこれが實施に當つては種々な事情の爲め猶豫を餘儀なくされ今日に至つたけれどもいよいよこの三日一日より街内一齊に實施する事になつたので早くも飼養者の中には豚舍の引廻れ街外移住を開始中である

事業開始は來る十月から

臺南製麻會社

【臺南電話】臺南製麻會社では過日創立總會も無事終了したので事務所と工場を建築する事になり臺北東南陪地の諸建業者より見積を

電機學校講義錄
■高等（ラヂオ）全十二卷■二種受験者に最適、内在同校卒業の指定あり
■初等（電氣）全十二卷■電氣工事と無電の各種講義錄、小學卒業程度でも完全に分る
東京・神田　電機學校出版部

白毛を染めずに黒くする新療法
白毛、赤毛の病根たる色素...で美しく緑の黒髪とする...新聞名記入ハガキで申込みあれ通知す
東京市中野區城山町　清水研究所

全國十大商品

スナップ廣告寫眞懸賞募集

締切延期（四月二十日迄）（材料大きさ制限なし）

大阪電報通信社主催、本社後援の第一回スナップ廣告寫眞は締切期日の切迫と共に目下自然的題材を選びつつありますが、時偶々陽春、絶好の撮影シーズンに向ひつつある折柄本懸賞をエ月末日限りメ切ることは誠にカメラマンの遺憾とするところなるを想ひここに本懸賞を四月二十日迄延期し以てカメラ同好諸子の御期待に添ひ、讀者の製作興味に奉仕することと致しました。希くば一層活動の上御應募あらんことを！

▼課題
一、メンソレータム（近江セールズ株式會社）
一、「二粒肝油」ハリバ（田辺元三郎商店）
一、クラブ白粉クラブ齒磨クラブ美身クリーム（中山太陽堂）
右の中何れかを主題とする事
一、ロート目藥（山田安民藥房）
一、ネオプルトーゼ（鹿澤友吉商店）
一、ライオン齒磨ライオン齒刷子（小林商店）
右の中何れかを主題とする事
一、わかもと（榮養と育兒の會）
一、アイフ（稻和商會）
一、レート白粉レートフードレート口紅レートメリーレート頬紅レートクレーム（平尾贊平商店）
右の中何れかを主題とする事
一、仁丹の製品各種仁丹の體溫計仁丹の歯磨仁丹の齒ブラシ仁丹石鹸仁丹の半梗齒磨（森下博藥房）
右の中何れかを主題とする事（イロハ順）

▼賞品
特選　一、金二百圓也、廣告獎勵會賞　一名（但しオリエンタル寫眞會社賞、オリエンタルの材料に依る應募者）
當選　一、金五十圓宛、大阪電報通信社賞、廣告獎勵會賞　九名（各商品につき一名宛）（但し特選者一名を除く）一、オリエンタル寫眞會社賞（但しオリエンタルの材料に依る應募者）
次選　一、金二十圓宛、臺灣日日新報社賞　三十名（各商品につき三名宛）一、オリエンタル寫眞會社賞（但しオリエンタルの材料に依る應募者）

▼募集規定
一、締切　四月二十日
一、宛名　大阪市此花區中之島二丁目　大阪電報通信社スナップ廣告寫眞係
一、材料大きさ制限なし
一、一人にて各商品に應募することを得
一、賞金賞品は發表後一週間内に發送す
一、著作權は大阪電報通信社に屬す（應募寫眞は返却せず）
一、應募者は氏名の[illegible]記入の事

▼發表
一、入選者氏名は四月下旬本紙上に發表す
一、臺灣日日新報社主催にて展覽會を催す
一、大阪電報通信社に於てスナップ廣告畫集を出版す

▼審査
關西に於ける商業美術、美術寫眞界の權威者並參加各商店廣告部長を審査委員に推薦し審査す

スナップ廣告寫眞とは[illegible]

主催　大阪電報通信社
後援　臺灣日日新報社

醫界の權威九博士推奬・愛用者絶讃の養毛劑！

新發賣！

フケにワカミツ
フケはあなたを不潔者に見せます不粋者のシンボル、むさくるしいフケは「ワカミツ」を頭髪に振りかけるだけで發生が防止され、同時に不快なカユミも除けます。

拔毛にワカミツ
髪を生命とする御婦人方にとつて僅か數本の拔毛さへ身を削られる思です。すてゝおくとひどくなる一方ですから早速「ワカミツ」で拔毛を防ぎ毛を丈夫にしましよう。

ハゲにワカミツ
若禿、カモジ禿、その他の禿に「ワカミツ」を愛用しますと病的症狀の進行が阻止されて衰退した毛根の機能が生々と蘇り、新毛の發生發育を促進させます。

若白髪にワカミツ
「ワカミツ」は毛髪の肥料ともいふべきもので、これを常用すると白髪が防止され、細く弱々しい毛も太くなり、色あせた髪も濃く艶麗に輝やいた美髪になります。

無毛にワカミツ
深刻な無毛の悩み―でも悲観は御無用です。養育院その他の患者に實驗されて奏効した「ワカミツ」があります。無毛薄毛の方は何を措いても御愛用下さい。

本品出でて毛髪の悩み解決さる
「ワカミツ」は、從來の他の藥品に見る乾燥な刺戟や粘著を主としたものと異り、毛髪の發生伸長を妨げる總ての原因を除いて毛根の新陳代謝を旺盛にし、且つ毛根に栄養と活力を與へて發毛力を旺盛ならしめ、毛を濃く美しくする獨特の作用があります。無比是非！

▲藥價　普及版　一・二〇　徳用版　二・五〇
▲全國有名藥店にあり
販賣元　大日本製藥會社

ワカミツ
井上醫學博士
掛札藥學士
共同研究

家庭

サクラ・オン・パレード

帝王の上なきに似る 春の花・櫻！櫻！（上）

パッと咲いてパッと散る 大和心の美しさ

面白や！さくら言葉盡し

咲けり匂へり日本國土みな櫻！うこんの空にかがやく淡紅の花びら春の世界は櫻の讃歌から舞臺が開かれる

みよし野の櫻咲きけり帝王の上なきに似る春の花かな

歌人がうたつたやうに、わが日の本の國花こそまことに、長閑な麗い花である。昔から朝日に匂ふ山櫻といふくらゐで、櫻に朝日は實にすばらしい元氣旺盛振りを示した言葉である。國を護るにしても朝日を受けるところに櫻を植ゑ、夕日に映える個所には楓がいいといひ傳へられてゐる、また、櫻の

櫻が描き出した純ニツポン風景

閑、谷の梅といつて、櫻花は仰いで眺めるによく、梅は見おろすに適すといはれる。すべて花木の類はその環境によつて、それぞれ特色を示すものである

いつたい櫻はいつ頃から、日本にあつたものかといふと、神代からすでに開耶姫の傳說がある位で、由來まことに久しい。パッと咲いてパッと散るその有様が大和心とぴつたり合ふために、いつとはなしに、國花となつてしまつた

歐米人は多く櫻の花よりも、櫻の實がお菓子の間に見える風情を

意ふやうだが、日本人はどこまでも一齊に咲いて、散るべき時には、何の未練もなく散つてゆく爽かな氣分を殊に愛づるのである。從つて、櫻は日本國中どこへ行つても見ない所はなく、その品種の多い事は驚くばかり、ざつと數へても、二百種を越えてゐる

それに因んで、自然サクラを冠した言葉までも、中々に豐富である。そのいくつかを、掲げて見よう

△櫻井驛△櫻肉△櫻狩△櫻雨△櫻石△櫻炭△櫻麻△櫻色△櫻湯△櫻魚△櫻會△櫻鯛△櫻紙△櫻漬△櫻襲△櫻膾△櫻皿の子△櫻貝△櫻紙△櫻粥△櫻木△櫻鍋△櫻草△櫻人△櫻茶屋△櫻田△櫻蓼△櫻餅△櫻彩△櫻月△櫻盛△櫻狩△櫻月△櫻姫鏡△櫻時△櫻川△櫻肉△サクラ（インチキ客引き）△櫻御飯△櫻海苔△櫻湯△櫻張△櫻味噌△櫻結△櫻飯△櫻餅△櫻山△櫻子△櫻間△櫻評△櫻井寺△櫻川（茨城縣下の河）△櫻川慈悲成（人名）△櫻川杜芳（人名）△櫻島（鹿兒島）△櫻島大根△櫻香△櫻田門（東京）△櫻鍔△櫻根餃△櫻の園（チエホフ作）△櫻宮（大阪）△櫻町中納言（人名）△櫻丹波△櫻木陵△櫻山茲俊（人名）△櫻宵

嵯峨天皇の御遠忌を記念して 日本最初の花供養塔

嵯峨大覺寺境内に

嵯峨天皇の御遠忌とドイツから參遊の記事は既報の通りでありますが近く一千百年の御遠忌を迎へ奉るについて、各地で種々の記念の催しが行はれることと思はれます、ここには由緒深い大覺寺の催しを御紹介いたしませう――

嵯峨天皇は古來三筆の御一人として書聖の御名高く嵯峨天皇、橘逸勢、傳教大師の「三筆」に並べて遊史の華と頌へられて居ります

× ×

日本最初の花供養塔が建てられます。――花道に專心の綜合流統

御遠忌ともいふべき京都の嵯峨大覺寺境内に設けられる事になりました、これは昭和十六年が嵯峨天皇の千百年の御遠忌に相當するのでこれを記念するための企てであります、全國の未生流六百と、各地方に散在する華道家の寄附に依つて一萬圓を投じ、石造の五重塔を作ることになつてゐます

× ×

れました、丁度六波羅將門家造の年中行事の一つとして御供養が行はれてゐるのと同じやうに、一言にしていへば、華道を修める者は草木花卉に感謝するのが當然であるといふのが趣旨で、その表象として花塚をつくる事になつたのであります

× ×

華道の物語は、今の大覺寺が嵯峨天皇の離宮であつた頃――今もなほ千年の歴史を秘めて優しい漣波を湛へてゐる大澤池に、菊之島、天神島といふ二つの島が浮かんでゐますが、この池に或る月夜、嵯峨天皇が舟を泛べて御遊遊なされました、そして、菊ヶ島に御上陸になり折しも今を盛りと咲きこぼれてゐる野菊を手折られ、親しく殿上の甕に御挿花遊ばされましたが、その花の枝振りが自然に備はつてゐたので非常に御興賞あらせられたと傳へられてゐます、その時のお言葉に「後世花を賞づる者は宜しく之を以て範となすべし」といふのが、生花の興隆の元となつたと傳へられてゐます

× ×

なほ、嵯峨天皇千百年の御遠忌記念のため昭和十年から十六年の御正當の春まで毎年御獻書會を開き、全國の官公、小學校から作品を募集し、嚴重に審査して、七年間を通しての入選中から千百點を選抜して、御遠忌記念の天覽書として保存し、同時寺内に掲げることになつてゐます

知らぬと恥 手紙の常識

切手の貼り方にも御注意

一、切手の貼り方一つでその人の性格や手紙を出す時の様子がわかるといふ位ですから手紙を出す場合には文章は勿論、字體等にもよく氣をつけて笑はれないやうにしたいものです、それで手紙常識としていろくの御注意を申してみませう。

一、切手の貼り方一つにも念を入れ、横貼式や逆轉式は相手に失禮なだけでなく、出した當人の心持を疑はせます

一、目上の人や老人に對してはみだりに外国語やモダン語をつかはぬこと

一、親戚や知人へは筆まめに時候音信すること、あまり長く無音をつづけたためにとんだ誤解を受けることなきにしもあらず

一、儀式的な手紙は必ず筆で書くこと、悔状は淡墨でかくのが禮式、どんな場合でも鉛筆で書くことは固く禁物、インキの色もコバルト、ブリュウが無難です、セピヤやバイオレットなどは人間を輕蔑にみせる

一、大事な用件をしたためた手紙は忘れず控を取つておくこと

一、感情がたかぶつてゐるとき書いた手紙はしばらく出さずにおいてあとで一度読み返すこと

一、近頃、住所と名前をゴム印で捺すのが流行するが、目上の人に出すときはやはりきちんと書いた方が嬉しい

女學生ノート

「フルーツ・パイ」は大抵三角の方を手前に向けて供されます、小口からフオークで切つて戴きますが、表面が硬く、中のフルーツが軟く出來てゐますから出來るだけはみ出さないやうに切ります

もしフルーツがはみ出した時はパイをつけて戴きお皿を餘り汚さないやうに注意します

輕蔑出來ぬ 大根の藥效

煙草の飲みすぎや頭痛などにすぐ利く

大根には次のやうないろくの藥效があり其效能も高いのですからせいぐ召上つて下さいませ

大根にはヂアスターゼといふ消化素が含まれてゐますから、餅とか蕎麥とか、うどんとか云つたものを過食した時には、大根おろしを用ゐるに限ります

魚肉に中毒したり、煙草をのみ過ぎた場合に、大根の搾り汁で大根おろしを食べると解毒の效を見せます

頭痛のする時、大根のおろし汁を匙に一杯ばかり鼻の孔へ注ぎ入れると、大抵は癒ります。萬一それで癒らないやうなヒドイ頭痛ならば大根と生薑と等分に搾り頭香の粉を少し入れ、少しくかきまぜて鼻の中へ入れるが宜しいでせう。

大根は咳嗽止めの役にも立ちます。普通は大根おろしに水飴をまぜて用ゐますけれど、大根を黒燒きにして用ゐても有效です

大根おろしに生薑の搾り汁をまぜて食べると中風に宜しいとも云はれてゐます

耳の中へ小蟲が入つた時大根おろしの搾り汁を入れると、小蟲を追出せます

慢性のロイマチに大根おろしを擦ると丁度ヂンキが立つたやうに、局部の血のめぐりをよくして惡血をちらす效果があるといはれてゐます

御存知ですか　シミぬきの秘訣

春は、とかく外出する機會も多くなります、それだけにシミをつけたりして、あとからのシミ落しに困ることがあります、そこで、シミぬき秘訣を御傳授いたしませう

▲蒸汁　洗濯石鹸を溫湯に溶かし、それで洗へば大抵はとれますが、白つぽい地のものでは、往々あとが殘る場合があります。そこで、入念の處置としては、御飯粒をねつてすり込み、水洗ひしますと、大抵綺麗にとれます。また、上等の色物ならば、小鳥の糞と米糠とを等分に混ぜてドロくにしたものをねり込み、あとを充分に水洗ひすればよくとれます

▲泥つばね　自然に乾いてから羅紗がビロードのやうな、モクくした柔い布で擦れば大抵とれますもしも、まだあとが殘つてゐるやうでしたら、白地は淡い石鹸液で色物ならば、少量硼砂を溶かした水を眞綿につけて拭き取るのがいいやうです

雜誌紹介

▲新殖公論（一〇五）蕃務地方制度改正と民心の和（兒玉秀雄）東洋平和の二大障光（此村欣藏）滿洲國自衛移民の實狀（移民團長）優越せる日本及日本國民の新生命線（永井柳太郎）インカ帝國始祖は日本人（山脇正藏）その他（定價二十五錢 東京市麻布區六本木町三 其社）

▲帝國教育（六六九）學校放送（小尾範治）現代の產業界と實業學校の使命（秋保安治）石川千代松博士の業績と思ひ出（町田次郎）その他（定價十五錢 東京市神田區一ツ橋二の九 其會）

嘉なかだち

求職一件一回 壹圓貳拾錢　其他一回 壹圓七拾錢　匿名倍額

店員入用　拾五六歳より貳拾歳まで　西門町市場仲店 佐藤呉服店

仲居三名入用　北投 新高

主任　招聘 東京一流商會出張所 多少資力有方　臺北市京町一丁目角 マキタ化粧品店

小店員　募集本年高小卒業者 地方は保證者連れ　臺北市京町二丁目 大澤運動具店

養子　行度商家に…

貸店舗　魚文の舊店

貸家

下宿屋

基隆元中央市場

電二九八八

頭痛

▽めまひ　▽二日醉　▽神經衰弱　ヒステリー

胃腸を強くする　新頭痛疲勞回復劑

はれやか

頭痛　がすると云つてはあり來たりのゴツう藥を服み、痛むと云つてはあわてゝ痛み止めを用ひる……それで胃腸がどうもない人は餘程頑丈な體質です。損害なピリン劑の胃腸腎臟の中毒作用の恐ろしさは改めて說明するにも及ぶまいと思ひますが今度發明された「はれやか」はこんな目先丈けの付効藥でなく

腦髓　を強ふレシチン及び有機炭化合物と定評ある頭の藥と健腦强肝藥を特許方法で巧妙綜合した頭腦健强劑ですから效果は頗る永續的で、副作用の心配が毛もありません試みにつかれて何をする氣力も失せたとき御服用なさつて御覽なさい。頭中爐が活氣を帶びて精神がさばくし旺盛な元氣を取り戻すにちがひありません。

腦神經が根から丈夫になれば頭痛も齒痛もめまひも不眠症も問題なく快復する道理であります。

皆さん。こんな良劑が

發明　された今日何を好んで副作用の危險な一時の痛み止め藥を求める必用があるでせう。

主效　頭痛、齒痛、不眠症、ヒステリー、神經衰弱、めまひ、二日醉、疲勞回復、事務勉强の疲れ、胃腸障害に基づく頭痛

◇……藥價（粉末錠劑とも）三十錢、五十錢　一圓、二圓、三圓、五圓――

各地藥店にあり、直接注文は東京銀座一ノ七 日獨醫化學研究所（振替東京三〇〇四三番）送料十錢、府外　四十錢

齒痛（はいたむしば）

▽齒根の痛へ　▽肩凝り

明色美顏水

◇色味は三種◇　白色　肌色　濃肌色

フランス美容界の權威ガスト・グール氏は語る

明色美顏水と明色粉白粉とを試驗したが特別に美しい色味とツヤ！こんなに美しく附く白粉は珍しいと思つた

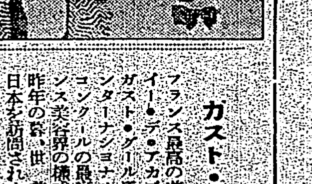

ガスト・グール氏　フランス最高の美容學校アンステイ・デ・アカデミーの校長ジー・ガスト・グール氏は、昨年度のインターナショナル・ビューティーコンクールの最高受賞者で、フランス美容界の權威として知られ、昨年の秋、世界美容行脚の途次、日本を訪問されました。

グール氏に聽く　山野千枝子

山野　日本の化粧品をお調べになりましたか？

グール　世界美容行脚といふ今度の旅行の目的から、出來るだけ廣く調査いたしました。日本の化粧品製造も、中でも白粉製造の發達してゐるのに驚きました。

山野　特にお目にとまつたものがございましたか？

グール　御山見ました中でも、明色美顏水といふ水白粉と、それと同じ會社で出來る明色粉白粉とが、粉氏に良いと思ひました。私は明色美顏水と明色粉白粉とに非常に興味を感じましたので、特にモデルを使つて實際に試驗してみましたが、こんなに美しく附く白粉は全く珍しいと思ひました。

山野　日本では今、その明色美顏水と明色粉白粉とが一番評判になつてゐます。

グール　明色白粉のキメの細かさ、お化粧保ちの良さ、美しさ、上品なツヤ、には私は非常に感心いたしました。

山野　明色白粉のあの粒子が、十數種の異つた粒子を巧妙に配合されてゐるのださうです。それからあの上品なツヤを出すためには、或る特殊のガスまで吹き込んであるとの事です。

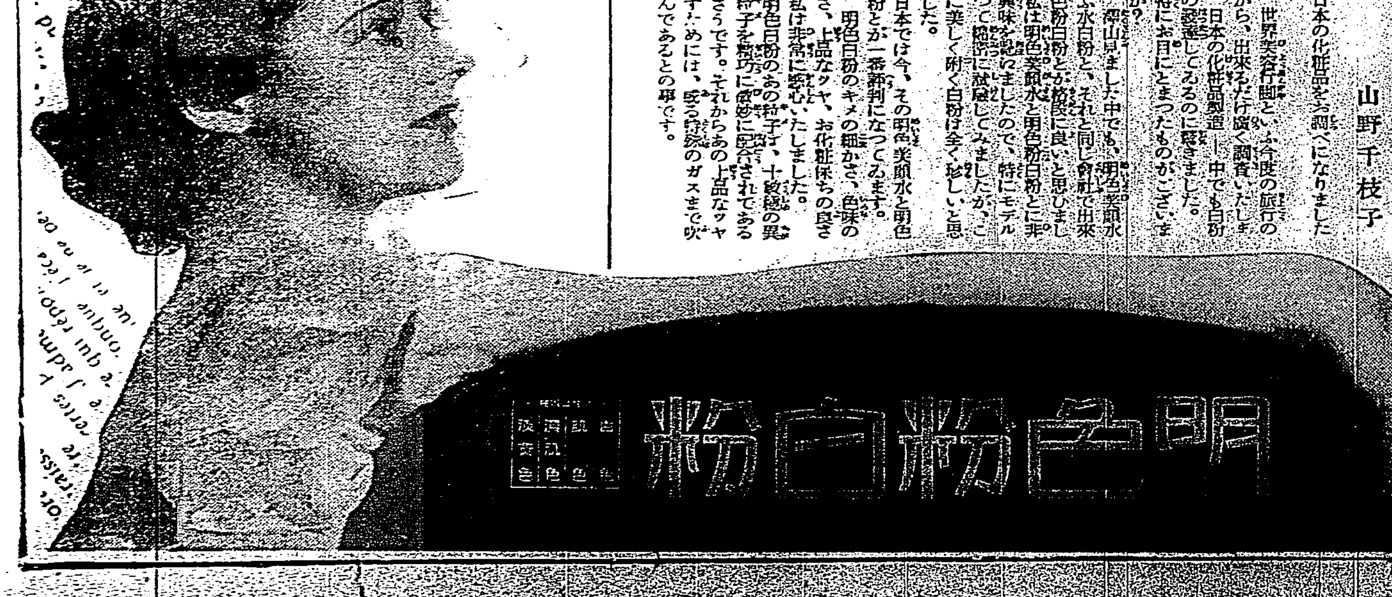

MZ—200

原料香水

オリヂナル香水

期間 四月廿日限り

オリヂナル香水御愛用の方へ

只今人氣沸騰せる

全額拂戻しを致します

即ち大、中、小瓶何れにても御買求めの上
其空函を本舗へ御送りになれば
同額同質のオリヂナル香水を進呈

御買上げは即刻!!

お買求めのオリヂナル香水空函（大瓶二圓・中瓶一圓 小瓶五十錢 何れにても）を
本舗 東京市日本橋區水天宮前 安藤井筒堂景品係へ御送りになれば
同額同質のオリヂナル香水を進呈致します

全額拂戻方法

送り方

全額拂戻の大優待ですから空函へ送料として
大瓶なれば 参錢切手 四枚
中瓶なれば 参錢切手 三枚
小瓶なれば 参錢切手 二枚
を添へ封書にて御郵送下さい
十五グラム(四匁)毎に三錢切手を御貼付のこと、不足、未納は受付ません

御注意

御申込は御一名一個限りです
販賣店よりの御申込は絶對に御斷り致します。

製造元 オリヂナル本舗
株式會社 安藤井筒堂
東京市日本橋區水天宮前

本品の誇りとする所は

1 普通香水に比し三十倍の濃度を有して居ります
2 二、三滴にて足り薫りはよく一週間を保ちます
3 各國高貴の花精卅八種より成り立つて居ります
4 特長ある花精がよく調和して活々して居ります
5 普通香水の様にあきずとなた様にも好かれます
6 一滴の薫りはさながら花園に遊ぶ心地が致します

天使 (31)

横光利一 作
宮田重雄 畫

四の一〇

佐山は、突然、血相變へた幹雄の眼を見ると、こんなに恐ろしい男だつたのかと、意外な感じに打たれたらしく、ぼんやりした。それでも、佐山は云ひわけのやうに尻込みしながら、
「しかし、とにかく、僕が眞面目に云つてるんぢやないか。」
「それがどうしたと云ふんだ。」
「さう君のやうに、無茶を云つちや、話が出來んよ。」
「何が無茶だ。」
佐山は返答の仕様がなくなつて默つてしまつた。
すると、幹雄は急に指さきを、ぶるぶる慄はせて、やうやく怒りを食ひとめながら、
「京子のことは、君から僕は聞きたくないんだ。」
「しかし、明石は嘘を云つてるんだよ。あ奴、けしからんよ。」
「明石は明石、君は君だよ。僕は何もかも知つてるんだ。」
「いや、君は知らないんだよ。明石はどんなことを京子さんにしたか、君が知つてれば、僕にさう怒る筈がないんだ。」
「そんなことは、どうだつていいよ。君が明石のことを、僕に云ふ權利はないよ。」
「君は明石に、騙されてゐるからそんなことを云ふのだよ。」
「ふん。」
と幹雄は笑ふと、廊下を後へ戻らうとした。佐山は幹雄の横へついて歩きながら云つた。
「もう少し、僕の云ふことを聞いてくれないか。僕は明石を呼んで來るから、二人で話さうぢやないか。さうしないと、はつきり君に分つて貰へないと思ふんだ。」
「いいよ、もう。」
と幹雄は腹立たしさうに云つた。
佐山は幹雄が部屋へ這入ると、後から自分も這入つていつた。
しかし、もうそのときには、部屋の中の空氣は、前と違つて、とげとげしく、誰も饒舌るものがなかつた。
すると、間もなく、京子は雪子をつれて部屋の外へ出て行つた。
「明石、僕は君のために、寺島から隨分誤解を受けてゐるのか、分つたよ。」
と佐山は眼を怒らせて云つた。
しかし、明石は默つてゐた。
「誤解なんか、するものか。」
と幹雄は云つて、ベットの上へごろりと仰向きになつた。
「誤解してゐるさ。明石は京子さんのことで、自分が困り出すと、僕に責任だけ負はせて、逃げたんだからね。卑怯と云ふのは、さういふことを云ふんだよ。」
佐山の云ふのに、幹雄は又起返つて來た。
「もうよしたらどうだ。」
「しかし、君の前で云はなきあ、後で僕が困るぢやないか。僕は弁明だけは、しとかないと、不愉快だからね。」
「京子は、君を好きなんだよ。」
と幹雄は佐山に云つた。佐山はぐつと詰まつたが、いらいらすると、いきなり幹雄の顔を殴りつけた。
幹雄の頬が、ぐつとへこんだ。すると、幹雄はしばらく佐山を睨んでゐてから、にやにや笑ふと默つて、そのまま煙草に火を點けた。
「馬鹿野郎、もう一度、云つて見ろ。」
と佐山は云つた。
「云つてもかまはんか。」
幹雄は佐山を見詰めた。佐山の眼は又獰猛な光を放つて來た。

ラヂオ

午前の部

【六・三〇】朝の挨拶、ラヂオ體操 今日のお天氣のお知らせ…臺北觀測所發表、臺北近郊今朝のお天氣のお知らせ(臺北のみ)
【七・三〇】全國氣象通報(東京) 家庭料理獻立(臺北第一高女高良節發表)△サンドウヰッチ△

午後の部

【自九・〇〇至九・四〇】日曜勤行(京都)(京都花園臨濟宗妙心寺派大本山妙心寺より中繼)導師 東海東達
【一一・五九】正午の時報、氣象通報(臺北のみ)臺北觀測所發表 放送局編輯ニュース、演間娯樂時間(レコード演奏)(臺北)一、管絃樂交響曲第八番ロ短調(未完成交響曲)(シューベルト作曲)伯林フキルハーモニック管絃樂團、第一樂章アレグロ・モデラート、指揮ーエーリツヒ・クライバー、第二樂章アンダンテ・コンモト 二、歌謠曲(イ)旅の空(秋久重剛作詞 久保田公平作曲)東海林太郎(ロ)若さは寂し(大木惇夫作詞 山田榮一作曲)久富久子(ハ)カウボーイの唄(淺田保作詞 細田定雄作曲)東海林太郎(ニ)ブルー・ハワイ(サトウ・ハチロウ作詞 秋葉謠二作曲)藤田稔
【一・〇〇】氣象通報 臺南測候所發表(臺南のみ)

夜間の部

【五・〇〇】子供の時間(東京)管絃樂…東京リロン・オーケストラ…キンギヨのナワトビ外九
【五・二五】講演(臺北)支那に於ける最近の新文化運動…福州東瀛學校長石井喜之助
【六・〇〇】子供の時間(臺北)JFAK子供新聞…JFAK子供係發表
【六・二〇】講演(東京)東京港の現在及び將來…東京市長牛塚虎太郎
【六・五五】寄席中繼(大阪)(花月倶樂部より中繼)一、萬歳「ヤマコの妹」都家福代、都家文男外 二、落語「天王寺參り」笑福亭松鶴 三、時事小唄「浮世漫談」石田一松 四、落語「エレベーターガール」桂小文治
【八・〇五】ジャズ(東京)獨唱 谷口又士△ジャマイカ外六曲
【八・二〇】時報(東京)
【八・二二】臺灣歌謠曲(臺北)一、提琴獨奏(イ)望春風(ロ)倡門賢母(ハ)桃花泣血記(ニ)旅愁(ホ)草笛節…蘇桐、伴奏ーリアイオリン・ヒブリユート 二、歌謠曲(イ)雨夜花(周添旺作詞、鄧雨賢作曲)純純(ロ)未來夢(陳君玉作詞 周添旺作曲)愛愛(ハ)送君詞(李臨秋作詞 王雲峯作曲)純純(ニ)三郎榮陞(周添旺作詞 陳運旺作曲)愛愛(ホ)自由船(李臨秋作詞 王雲峯作曲)純純(ヘ)青春花鼓(周添旺作詞 鄧雨賢作曲)純純、愛愛、伴奏ー細田秀松樂團 指揮王銘奇
【八・五五】浪花節(レコード演奏)(臺北)吉原百人斬…寿々木米若

日本棋院 秋季大手合戰譜(第九局の三)

先番 二段 田中不二男
先相先 初段 塚越常康

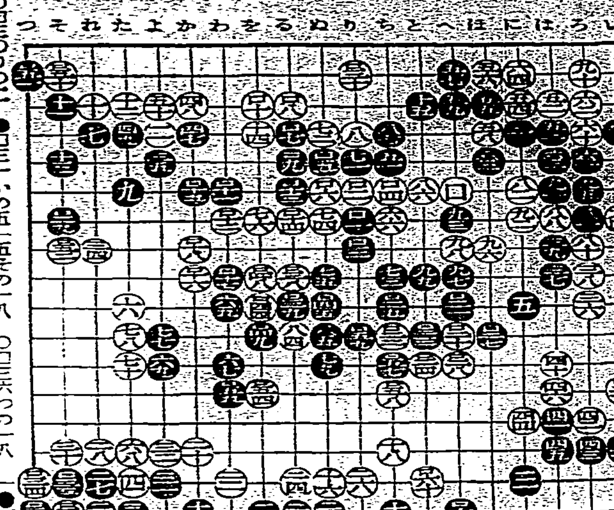

●□一りの七 ○□二りの六 ●□三りの八 ○□四ちの六 ●□五ぬの五 ○□六ぬの六 ●□七るの四 ○□八るの三 ●□九るの五 ○□一〇をの三 ●□一一わの六 ○□一二わの七 ●□一三るの六 ○□一四るの七 ●□一五かの六 ○□一六かの九 ●□一七わの九 ○□一八かの八 ●□一九への一七 ○□二〇への一一 ●□二一への一〇 ○□二二ちの一一 ●□二三との一一 ○□二四との一二 ●□二五ちの一〇 ○□二六いの一三 ●□二七ほの一一 ○□二八への一二 ●□二九その七 ○□三〇りの二 ●□三一いの五 ○□三二その一七 ●□三三その一八 ○□三四つの一六 ●□三五その一八 ○□三六つの一八 ●□三七つの一七 ○□三八るの九 ●□三九るの一〇 ○□四〇劫トル ●□四一その一九 ○□四二劫トル ●□四三劫トル ○□四四をの一 ●□四五ぬの一 ●□四六劫トル ●□四七たの一八 ○□四八をの一一 ●□四九をの一〇 ○□五〇その一八 ●□五一劫トル ○□五二その一六 ●□五三わの一三 ○□五四をの一一 ●□五五劫トル ○□五六わの一二 ●□五七ちの一二 ○□五八ちの一三 ●□五九りの一一 ○□六〇との一六

制限時間各六時間 所要時間累計 白五時三九分 黑一時一七分

戰評 黑□一で食はりの三にならない、譜の割込みで、敵の意表に出で以下□十一と完全に脈絡を保つたところ、水際立つた運びである。白□十六で□二十と黑の應手を見るは、玩味の價値充分、恐らく正しい手順であらう。黑に□十九と守る手順が廻つては、白漸く用武の餘地を見出すのに苦しむ事になつた。白□三十で□二六の著意を繼承して「ろの十七」に置き黑「ろの十六」ならば「にの十七」とツケて、少くとも問題が起らう。然し黑「ろの十六」で「にの十七」とあつさり應じられては大した期待は出來ない。黑□三一の下りは白「ろの十七」の置き筋を解消して居るのではあるが、これで充分と斷定した所に田中君の強味がある。白□三二のツケには猛勢挽回にかかる必死の努力を認め得るが、黑□四一と下られ、金持喧嘩せずの態度に出られては、些さか狼狽に驅弄しの感がないでもない。白□三八とトビツたあたりには相當の狙ひを持つてゐたのだが、結局相手が大きすぎたわけ、黑□五五と打されたために、後に黑「たの十三」の「へ」お生じたことは白五四の緩手に起因する

ウテナ レモン クリーム

花誘ふ

甘い魅力の　匂ひです
南の國の温い
緑の丘から來るレモン
レモンを召しませ
朝となく　夜となく
めきめき　青春美が
芽生えます

「レモンを召せば」
白粉のつきが　驚く程よくなり
ほんのり自然のまゝに榮えて
新鮮な明朗美をつくり出します
ゆかしく　潤ひのある若肌に
地肌から　美しくかはります

正價 三〇セン 六〇セン

一家中そろつて
ウテナレモンクリーム

お父様のおヒゲ剃後に……
お母様のお化粧下に……
學校へ通ふお孃様のしのび化粧に……
お湯上りにも

四つの ウテナクリーム
ウテナ雪印クリーム 無脂肪 ー三十二錢・六十四錢ー
ウテナ月印クリーム 中性 ー五十三錢・七十五錢ー
ウテナ花印クリーム 脂肪性 ー五十五錢・一圓十錢ー
ウテナレモンクリーム 果精 ー三十錢・六十錢ー

東京本郷 久保政吉商店

獨逸マタドール映畫 夢みる唇

四月三日より榮座で公開

アンリ・ベルンスタンの原作をカール・マイヤーが脚色し、パウル・ツインナーが監督せる藝術的な映畫で、主役エリザベート・ベルクナーの演技は何十年來のドイツ劇壇の傳統に裏打ちされたリアリズムの典型とまで云はれ、その個性的な素晴らしさは驚異的とまでヨーロッパで批判されてゐる、既報の如く全臺灣映畫研究會の手で四月三日より七日まで榮座で上演される

◇梗概 二人は幸福だつた。ガビイは夫を藝術家として敬愛し、ペーターは妻を熱愛してゐる、その二人が何故夫を裏切り、セーヌ河へ身を投ぜねばならなかつたか？

或る晩ガビイは演奏會でミハエル・マーステンのヴァイオリンを聽いた、此の男の如何にも藝術家らしい風貌と演技とがすつかり彼女を惹きつけてしまつた、同じ演奏會で伴奏のヴァイオリンを彈いてゐたペーターは、ミハエルとは親友だつたので、久し振りの邂逅を悦び、妻のガビイにも紹介した

平凡な生活に馴れてゐたガビイにとつて、此の大藝術家の姿がどんなに素晴らしく映つたことか！彼女の感じ易い魂は爲めに打負へた、しかしお互ひに越えてはならないしがらみがある筈だ、ガビイにしても善良な夫を欺き切れなかつたし、ミハエルだつてどうして親友を裏切ることが出來やう、けれど二人の氣持はどうすることも出來ないのだ

遂に二人はペーターを殘して列車の人となるが、彼女はやつぱり病床にある夫を忘れることは出來なかつた、歸つてみると夫は病苦を忘れて彼女の歸宅を喜ぶのだつた

彼女は初めて、夫の純な大きな愛に胸を打たれ、心から悔いた、そして凡てを清算すべく、夕闇のセーヌ河に身を投じてしまつたのである（寫眞は其一シーン）

◇配役◇

ペーター　アントン・エドホフアー
ガビイ　エリザベート・ベルクナー
ミハエル　ルドルフ・フオルスター

マーナ・ロイが男裝の麗人達に 皮肉な問答

最近すつかり賣出してメトロの大スターに納つてゐるマーナ・ロイは目下女性間に流行してゐる男性服に似た服裝に對し左の如き批判を下し最近日本でも流行の「男裝の麗人」達に皮肉な問答を與へてゐる

女性に男性型の服は感心しません、女はいつも女性であるべきです、何故男子の服が女子に不可ないか、その最大唯一の理由は男子の服にはポケットが澤山あり過ぎるので若し男子服が着用されるやうになると彼女等は皆ハンドバックを捨てて總てのお化粧道具をポケットにねぢ込むでせう、するとその重みに堪へかねた彼女達は泥濘土の上に脚を掘られ動けなくなつてしまふでせう

「外人部隊」が 世界を席捲

今シーズンの名篇として封切を期待されてゐるジヤツク・フエデエの「外人部隊」は歐米各地に於て素晴しい好評を博してゐるが同監督は去月モスクワに開催されたソヴイエトの映畫祭に招待され同畫を持參して大好評を受けたと、尚「外人部隊」は維納に於ける全歐洲優秀映畫祭でも第二位に推薦された

ハリウッド特報 傑作十二映畫 豫選發表さる

ハリウッドの映畫藝術科學學院では例年の如く昨年度製作映畫につき各部門に分つて第七回優等賞を授與することとなり、それぞれ各部門の會員の投票に依る映畫十二本と三名づつの候補者が發表されたがその豫選に入つたものは左の如くである

一 映畫の部 ▲ウインポール街のバレット家▲クレオパトラ▲お姫様大行進▲コンチネンタル▲これがアメリカ艦隊▲ロスチャイルド▲摸倣の人生▲ある夜の出來事▲戀の一夜▲シン・マン▲奇傑パンチョ▲ホワイト・パレード

二 男優の部 ▲クラーク・ゲーブル（ある夜の出來事）▲フランク・モルガン（アツフエヤース・オブ・ツエリニ）▲ウイリアム・パウエル（シン・マン）

三 女優の部 ▲クローデット・コルベール（ある夜の出來事）▲グレース・ムーア（戀の一夜）▲ノルマ・シアラー（ウインポール街のバレット家）

四 監督の部 ▲フランク・キャプラ（ある夜の出來事）▲ヴイクター・シエルチンガー（戀の一夜）▲ダブリユー・エス・ヴアンダイク（シン・マン）

五 原作者 ▲ノルマン・クラスナ（リツツイエスト・ガール・イン・ゼ・ワールド）▲アーサー・シーザー（マンハツタン・メロドラマ）▲モーリ・グラツシン（ハイド・アウト）

六 脚色家 ▲ロバート・リスキン（ある夜の出來事）▲アルバート・ハケット（シン・マン）▲ベン・ヘクト（ヴイヴア・ヴイラ）

七 主題歌 ▲カリオカ▲コンチネンタル▲ラヴ・イン・ブルーム

（其他、短篇映畫十二種、カメラマン三名、音樂合奏三種）

東京發聲で新映畫を作製 藤井大日方が主演

丸の内ホテルに假事務所を設けて陣容を整へつつある重宗務監督等の獨立プロの名稱は「東京發聲映畫製作所」と決定した、重宗氏は今後プロデューサーとして活躍することとなり第一回作品として松竹蒲田を脱退した藤井貢、大日方傳兩名の大作を製作すべく脚本選定にかかつた

新興キネマ特作 野火の兄弟 阪東妻三郎主演

吉川英治の傑作「野火の兄弟」の映畫化で脚色は鈴木史朗、監督は長尾史録、主演は阪東妻三郎である、平四郎の役どころは妻三郎にもつともふさはしいものであるから、妻三郎ファンを喜ばすであらう（三十一日より芳乃館上映）

◇梗概 八代將軍吉宗の極端な消極主義の下に深刻な不景氣を招來しつつある時、名古屋の城主尾張宗春は中京へ上方、江戸を凌ぐ絢爛な文化都市を築いて宗春景氣を謳歌した

斯うした積極的政策は幕府の怒りを買つて終身蟄居の斷罪をもたらせた。其時から宗春の家臣若宮内記は殿の落胤藤太の養育を任命され、二十餘年の月日は流れた。

内記の悩みは先殿の落胤藤太の養育を任命された事に依つて實子平四郎への愛が犠牲され勝になり長ずるに從つて、平四郎が次第にひがんで行つたことである

加へて佐竹京四郎等の惡友が誘惑を敢へた揚句、亂業を重ね、兄藤太と父内記へ面當に家を飛びだし、小唄師匠[illegible]花の家に居候して無意なその日その日を送つて居た、其頃知り合つたのがお露であつた、お露の母は宗春公の寵妾お梨香だつた

かねてから自分が宗春公の寵児と信じて居た平四郎は内記、藤太の心痛を外にお露との新らしい生活を始めたが、襲い來る生活苦は遂に界隈一帶の用心棒とまでなり下つて、酒と喧嘩に遊びを暮らす生活が續いた。

さうした平四郎の亂業が遂に藩の重役の耳にも入り、平四郎は上意討となつたが、平四郎、藤太、[illegible]花、お露のかうした縺れ〜になつた感情も遂に可憐なる大野火の間でそのすべてを解決して行つたのだつた

◇配　役◇

若宮内記　[illegible]
宗春侯　[illegible]
若宮藤太　佐貫精一
中尾[illegible]　[illegible]
娘お露　[illegible]
妻[illegible]　[illegible]
内記妻[illegible]　[illegible]
[illegible]花　[illegible]
兄弟平四郎　阪東妻三郎

爺嗎兒 "EMOL"

嘔吐鎭靜の第一藥！

エモールの眞價は日本醫界に十數年の長きに亘り賞用せらるゝのに徴して明かなり。

エモールはブロームの有機化合體なるが故に痲酔劑等の如き忌むべき副作用なく速やかに嘔氣、嘔吐を鎭靜し氣分を爽快にするを以て、大病院、大家の賞用を專らにす。

注射液　二cc　五管　一二管　五〇管
錠劑　三〇錠　六〇錠
病院用　一二五〇錠
小兒用　一cc　五管　一二管

文献説明書進呈

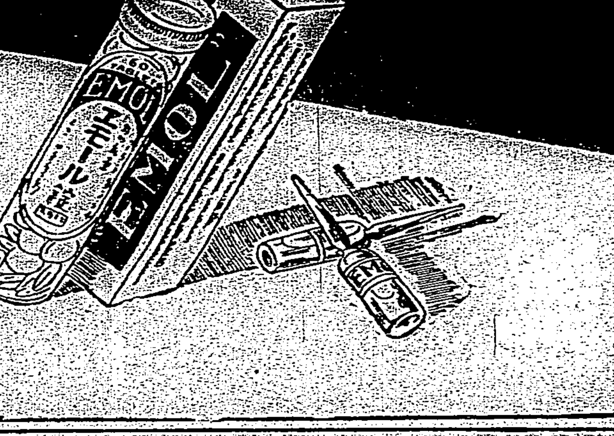

嘔吐鎭靜劑

妊娠惡阻・神經性嘔吐 並に 消化器障害に因る各種の嘔吐
吃逆・胃痙攣の鎭靜
並に 船・車・航空機の醉の鎭靜に…

台灣特約販賣店
（順序不同）

台北市榮町四　古瀨清三郎[illegible]
同　本町一　資生堂藥舖
同　同二　台北藥局
同　大平町二　大和堂藥局
同　新起町二　木村山錦堂藥店
同　永樂町　東西老藥房
台南市本町　角谷愛國堂
同　白金町三　三輪發元堂
台中市錦町二　丸三大藥房
同　大正町　田中利弘藥店
基隆市玉田町一　福日仁三郎商店
同　義重町三　回生堂藥局
高雄市山下町　安藤彥市商店
嘉義市元町三　丸三藥房
同　北門五　美和堂藥房
台中州彰化市南門　[illegible]
[illegible]　保安藥房

日本・大阪・道修町
發賣元 田邊五兵衛商店

仁丹の半煉歯磨

專賣特許

中途より乾燥、飛散せず
べとつき過ぎず
あとに不快の感を殘さぬ

適濕永續性の
特許を持つ
齒磨は唯此一つ

故に『仁丹の半煉』以外には
煉か粉の變態は兎に角く
此種の半煉は無い譯です
是非、この點を御試し下さい！

正價一罐 廿錢

赤の大粒仁丹と仁丹の体温計の本舗・森下博營業所

鏡（獨立展）田中行一

「水浴」と「貝殼」
―獨立美術展雜評
鈴木信太郎

須田國太郎の「水浴」（二百號）の大畫面は水と夕闇とにつつまれて模糊として幽玄の境である中央の渚の平らかな岩に腰を掛けて、足を水中に垂れた美しい女に光が淡く集注されて、女の肉體は豐艷に浮き上つてゐる。その顏、腕、胴、腰、脚の線と光と影とが美しく眼に迫る畫布に近寄つて捉へやうとすれば、顏は眼鼻もない一抹の影である。遠ざかればいき／＼と微笑みかける幽艷な女となる。木魂の精の如く、ナルシスの映像の如くである。

貝殼（獨立展）川口軌外

無數の裸體の群像は、この女を中心として構成されてゐる。女の後方は、將に水浴に來ようとする數へきれぬ裸體の群である。右の光を正面に受けてはゐるが、躊躇と互ひに溶け合つて、定かに見分けられないざわ／＼と音を立てて來る。群集の微光の上に、くつきりと影を落してゐるのは、近景の水中に立つた女である。高く擧げたその手の、最も美しい線を見よ。水中の左方に、水に戲れる二人はまさに快適なアクサンである。近景左端の橫臥裸體、水から上らうとする裸體、後向きの右端の大裸體、全て兩裸と一大統一の中に置かれて、構成の壯大を示してゐる。この大群像の個々の姿態には、いささかの破綻もなく正確である。恐らく一つ／＼にモデルを使用したり、クロッキイを作つたりしたのであらう。畫家の眞摯な態度は、觀者に直接に響くのである。然しながら畫面に對して強く打たれる清新の味は、それよりも寧ろ色彩の個性にある。一見すると古びた骨董的の感じの色彩が、眺めれば眺める程、此畫家獨特の逞しい強い力を發散させる、驚くべき魔術である。

この作品は、日本の洋畫の最高の列に達して、藤田嗣治の「舞踏會」川口軌外の「花蔭」「貝殼と少女」と匹敵するものである。

×　×

川口軌外は、四十號の「貝殼」にその特異の色彩法樂の境地を示してゐる。海の揭げぶる飾りも、太陽の輝やく熱も、天空の碧瑠璃の刺戟も、この貝殼の曲線、螺線の集團から立ち昇る。

中山巍、百五十號の「砂丘」は「一頁館」以來の出來榮えである。夜の色のやうに深い紺青の海と、赭褐色の厚く盛り上げられた砂丘と黃褐色の人間と、セピア色のその影と、白色の強いアクサンと、全て彼獨自の色彩法則の境地に遊ぶものである。

×　×

鈴木保德の「立てる子供」「靜物」とは氣持のよい、甚深かな作品である。笑つてゐる無花果や、とぼけた土瓶が、しかめつ面の子供と同じやうに、のび／＼と溫かい色調に遊んでゐる。色に明るく豐かで、嘗てのどぎつさが無くなつた。ただ「椅を持てる娘」の着物と背景との調和も、其の影の描き方には同感することが出來ない。

高畠達四郎は「漁港」がよく、清水登之は「壬申」がよい。野見勝誠の二點は、相變らず獨自の色彩で荒く美しく描いてあるが、特に赤か血のやうにたら／＼と流れてゐるのは鬼氣人に迫る趣でいやな感じを伴つてゐる。

×　×

茲に獨立展の會員の作品ばかり表描した理由は、二科でも帝展でも同じだが、大體に於て出品者は會員よりも上手で無いからである。それ故、大多數を山の賑ひと觀じて、暫見して忘却しなければあまりに鬱陶しい。而し乍ら會員でも田中行一のグロメエルの下手な模倣や田中佐一郎や妹尾正彥のきたない或はきれい過ぎる樹や、藤繁一郎のポンチ繪などは、見過す力が精細及び肉體の慰安になるとは言ふものの、現在日本の洋畫壇で最も活躍してゐるのは、この獨立美術の會員達である。恐らく、帝展の若手二三人二科の一人二人を加へて、老人株に藤島、梅原、安井、藤田を置くと全日本洋畫壇を網羅したことにならう。そして來月の美術館十周年記念展覽會がさういふ感じのものにならないとは誰が斷言出來ようか。

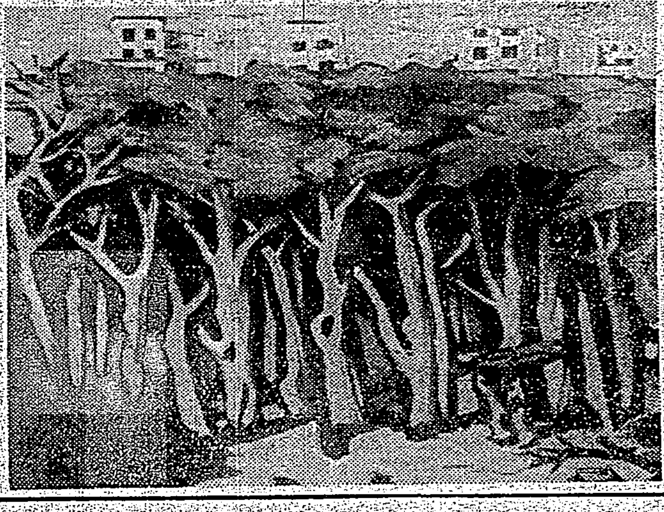

觸手のある都會（獨立展）福澤一郎

文藝消息

▲齊藤信夫氏　童謠集「紅緒のかつこ」を東京市江戸川區小岩町三ノ二三七七詩と歌謠の社より近刊

最近著の雜誌

▲新苑（三月號）▲ゆうかり（四月號）▲まこと（第一九八號）▲世界の光（三月號）▲文藝化學千葉の進展（第三輯）▲博愛（三月號）▲警察（三月號）▲帝國教育（第六六九號）▲東亞時代（四月號）▲國際評論（四月號）▲拓殖公論（三月號）▲社會（四月號）

靑龍刀

▲新淺草といはれる新宿裏は昨今ヨタモノ橫行、被害者が頭頭として傳へられてゐるが▲こなひだは石濱金作氏がおそはれた金をせびられて蟇口中僅かに六十錢しかなかつたので、十錢だけは電車賃に差し引いて、五十錢玉を渡すと▲「色男つらをしやがつてなんてオサムイ財布持つてやがるんだ、以後新宿を歩く時には少しは膨れた財布を持つてゐなかつたらいつもこれだぞ！」といきなりあざやかなアッパーカットをくれて行つちまつたのだが、金作氏がやつと吾に返つて冷たい路上から起き上つた時は一時をすぎてゐたといふ▲してみると、彼は二時間以上氣絶してゐたことになるが、いくら人通りのない路地の中の出來事だとは言へ、よくまア誰にも發見られなかつたものだ！と彼は自分で感心してゐる

大地皆春（其二）……蔭鼎
◇……竹子山莊……◇

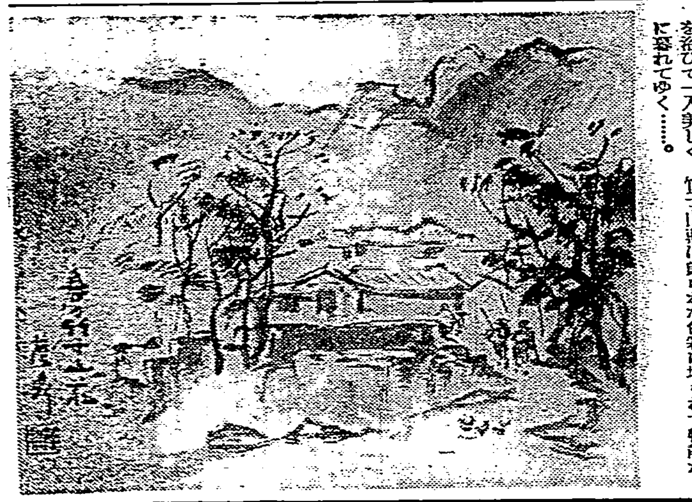

近路を敎へられて山中を迷ひながら漸く竹子湖に辿り着いた時、今のは昔の長い舊道路だと聞いて唖然とした。淡北平野は雲紗の裡に茫然と見え　紗帽山は眼前に逆光を受けて永へに坐つて居る。綠鮮かに花は微笑み、萬物は春に目醒めて生き／＼と夕映の慈光を浴びて一入美しく、竹子山莊は朗らかな色彩に埋もれて物靜かに暮れてゆく……。

腦は消耗物なり
榮養不足は頭がボンヤリする

頭を酷く使ふ人が
腦髓の榮養を良くし
腦味噌を肥すと
徹夜の讀書も平氣で
頭がハッキリ記憶力を增す

【頭を】使へば使ふ程腦髓の細胞が消耗して疲勞物質を生ずる、あとから新らしい榮養分が補給されないと、腦髓が疲弊衰弱して、喩へば海綿の水が乾いた樣に腦漿が涸れて、腦の目方が輕くなるので

【神經】衰弱となり、頭がボンヤリして、記憶力が減退し、居眠りや欠伸が出たりして根氣なく、夜は不眠に惱み、食慾は進まず益々心身共衰弱する、それで頭を使ふ人が、腦髓の榮養を補給し、腦味噌を肥やすと

【活氣】付いて頭がハツキリし、記憶力思考力を增進して、頭腦が明快となり、面白い程能率が增進するので、讀書や勤務で頭をヒドク使ふても平氣であるが

【頭を】ヒドク使ふ人々が、朝晩少しづゝ滋養强壯劑の養命酒を愛飲して居ると、身體がシンから温まり、活氣が出て食慾が進み、頭の工合が迚も明快となり、腦力體力を養なひ根氣も續くので、頭をよくする飲物と云はれ

【試驗】時の學生や頭を多く使ふ辯護士や文士連等からは、是は成程良いものと、喜び貴とばれて愛飲されてゐるから、理窟拔きで何誰も一度お試しあれ、本當に喜こびの體驗を感得せられます。

厭ひだつた讀書が
面白く徹夜も平氣となる
東京市　小川喜夫

貴舖益々御隆盛の段奉賀上候、陳ば私事試驗期の最中にて其の度び毎に多大の惱みを覺え非常に困却仕り、何か良きものはなきかと存じ、あれこれと色々の頭の藥を飲用致し候得共、何等の効果も無之く苦しみ居り候處、近所の藥店にて養命酒が迚も良いからと奬められ申候間、半信半疑ながら買求めて朝晩少しづゝ飲用致し居り候處、次第に氣分が爽快となり頭がハッキリ致し讀書も面白く成り夜は遲くに徹夜をしても更に頭の疲れを覺え申さず候、從つて此の學期は成績も良好となり、今更ながら養命酒の偉大なる力に驚くの他無之候、先は御禮迄（九年八月三日受付寫眞は御本人姓名は假名）

無代進呈
意外な驚異を與ふる

養命酒は奇に仙酒にして、芳香美味上等の葡萄酒よりもうまいです。養命酒の由來說明書及實驗集並に一般實驗集を添へて全部無代で進呈中ですから、東京市澁谷區上通四丁目廿二番地養命酒本舖出張所へ宛て直ぐハガキを御出しあれ

滋養强壯劑として
- ◆根氣薄弱の人
- ◆胃腸衰弱の人
- ◆貧血冷込みの人
- ◆神經衰弱の人
- ◆不眠息切れの人
- ◆虛弱體質の人
- ◆疲勞倦怠の人
- ◆呼吸器薄弱の人
- ◆强腦强精の目的
- ◆新陳代謝不良の人
- ◆産前産後の婦人
- ◆病後恢復期ニ

信州伊那の谷名産　製法日米專賣特許
臺灣家傳　養命酒
小瓶　壹圓七拾錢（貳合入）
大瓶　四圓五拾錢（六合入）
◎全島の專賣局酒指定商店にあり

御注意　ニセモノあり　養命酒の文字に注意して下さい

臺灣總督府專賣局
養命酒本舖天龍館

御園水白粉

唄ひませうよ　わが春を

歌をのせた春風が　和らかな旋律で
そつと　お耳に　さゝやくとき
おさえても／＼　微笑湧いて
誰よりも　美しい　誇りを
きつと　胸一杯に　お感じです

だつて
御園の明るいお化粧ですもの
きめの細い　評判の水白粉が
ジャスミンの　匂ひも　たかく
きれいについてゐますもの
それも　四五滴　サラッと仕上る
淸楚な　氣高い　魅力ですもの

「いちばん良い色味」と御賞讃の　肌色
生地からの色白に仕上る　白色
各三十セン

新時代に躍進する　御園石鹸　15セン

陽　月腸病新藥　カーボニン
傳染病の豫防と食中毒に
發賣元　株式會社　和光堂　東京神田　大阪船場
CARBONIN

白毛染　自然の色艶に　ナイス

明治チヨコレート

ぢ征伐の急先鋒　オセロ

鼻の病には　ミツワ鼻病液　¥・40　¥・70

仁丹
勉強の合間に、事務の合間に一寸一粒　仁丹
あなたの容姿の御盾用に、是非お用包の　仁丹
客間にも食堂にも寢室にも健康家庭の　仁丹
胸のやける時、下腹の重なる時、食進まぬ時　仁丹
季節の移る此の際一番大切な健康保全に　仁丹
身体の倦さ頭の重さも早々とぬけ去る　仁丹

髪洗ひは生エンシャンプー時代

國産驅蟲藥の王　マクニン

白耳義の金本離脱と財界
問題の焦點は金ブロックの成行
和蘭に波及せば重大事
深井日銀總裁談

【東京三十日發本社特電】逐日崩落を重ね平價切下げ風評頻りに傳へられたベルガ貨は二十九日遂にベルギー新內閣の對策によつて金本位停止の實現を見るに至つたがこれに關し深井日銀總裁は左の如く語つた

ベルギーは金本位を離脱するに至つた由であるが、ベルガ貨の金本位離脱は我國に對しては直接的影響極めて微々たるものであるが、今後更にオランダがこれに追隨するとなれば我國の對蘭印貿易は非常な打擊を蒙むる事となり、この點より見ればベルギー以外に殘された金本位ブロックが今後如何なる道程を辿るかは深甚の注意を以て見守る必要があらう、而してベルギーの金本位停止により再びポンドの硬化を招くやうな事あれば、延いて英米クロスの局面を見るは明らかで、我國貿易に對しても若干の影響を見るであらうし、兎も角金本位ブロックの危機深刻で成行き注目される

直接影響は尠い
佛、和にどう響くか
大藏省當局の見解

【東京三十日發】ベルギーの平價切下げに關しては暫定的に二割五分の引下げを行つた後にかける具體的なる當局政策が猶ほ不明で果して今回の平價切下げに依つてベルガ貨の安定を見るや否や又金本位ブロックの運命如何に就いては我が財界方面でも其の成行きを注視してゐるが大藏省當局では大體左の如き見解からベルギー自體は一時的の混亂は免れぬとしても驟て安定を示すべく我が國に對して直接的影響は殆んどないが問題はオランダ及びフランスに對する影響程度如何にあつて此の點を特に重視し惱に警戒を加へてゐる即ち

ベルギーは二割五分の平價切下げを行ひ事實上金本位の一時的停止に依つて不況切拔けを行はんとして居り一應は通貨の安定點を得るものと思はれるがこれに密接な關係を持つオランダが同樣に平價切下げを行ふ事となれば我國としては對蘭領印度貿易に於て直接打擊を受けると共に金本位ブロック其のものは將來にも假令佛國が極めて自重的な態度を持してゐるにしても相當重大な問題を投げかける事になるので依然問題は今後に殘され世界的通貨不安定の解消は前途尚遠く益々其の複雜化を加へるものとしてゐる

なしとしてゐるも、矢張ギルダ貨に波及するを惧れ、殊にこの場合には我對外貿易の對蘭印貿易に及ぼす影響は極めて大きく海運界の前途は相當深刻なるを豫想さる

臺米も四月待
警戒自重の姿

【神戸三十日發本社特電】月末の事とて今日の丸糖市況は極めて平凡で昨日と變らず五月限十二圓五十錢が問題で現物中部十二圓八十錢北部八圓六十五錢、蓬萊米も變らずにて六、七月限の中部十四圓八十錢、北部六十五錢が問題、現物は中部十一圓ドタ警戒自重のうちに花の四月待ちといふところ

株式は大動搖
輸出株が暴落(東京)

【東京三十日發】ベルギーの平價切下斷行に金本位ブロック崩潰懸念深刻化し朝米市場は動搖し輸出貿易關係株は今後の不振を氣構へられ悲觀人氣を強め一般諸株も投物續出し一齊暴落の慘狀を呈した長期紡績株では鐘紡四、六圓方大幅下落し入組三圓方暴落に新鐘一圓四錢安、日清紡新一圓五十錢安その他一齊急落し入組株の一角に洋モス二圓安、砂糖株も歐洲金本位ブロック崩潰につれオランダも金本位停止すべしと見られ爪哇糖暴落に狼狽、臺糖、日糖、鹽糖等二、三圓方安、帝糖新一圓二十錢安、雜株では製鋼、石川島、鋼管、郵船、合油、麥酒新、日魯、戸畑等一圓から一圓七十錢安、東拓、火災、熱海、南鐵以下不勢で淺野、日鐵五、八十錢高、日產二十錢高東株一圓二十錢安、新東一圓安と大引、短期、歐洲金本位ブロックの一部崩潰に賣人氣を強めて新東は百四十四圓九十錢と一圓二十錢方下放れて寄附きアト五圓三十錢まで戻したが買方の投物續出に再び崩れ足となり休日控へ旁々買方の利喰も相當あつたがよく消化され結局四圓十錢と崩れ安値引に終り紡績入組株は大品暴落に二、三圓方下押し日產はロンドン金塊一志〇二片半方暴落したが他株に比せば存外底堅く百四圓六十錢と押し百圓八十錢と引け砂糖株は長期安につれ低落目立つた

盾に及べば打擊は
砂糖よりも海運に

【神戸三十日發本社特電】ベルギーの平價切下げによる我財界への影響は極めて輕微であるが金ブロックの一角崩潰の心理的影響と今後他國への波及等に就ては少からず關心を持たれ、殊にオランダへの波及を糖界、海運界では惧れてゐる即ち糖界ではオランダが平價の切下げを行ふ場合には夫れだけ爲替相場の低落による爪哇糖の輸入を促進するものと見てゐる、然し現在の市場は或程度オランダの金本位の前途を見越してゐる事でもあり、傍々今後の爪哇糖需給關係を考慮する時には假令一時の影響はあつても[illegible]いとされ、[illegible]一方海運界にあつても[illegible]

白耳義の貨幣制度變更案
委員會で可決さる

[illegible]

高雄州下一期蓬萊に稻熱病蔓延
一因は施肥過多か
十年目の現象だと憂慮さる

【高雄電話】高雄州全管內に亙る一期作蓬萊種及び在來種水稻は、三月初旬より恐ろしい稻熱病發生し下旬に至つて降雨寒天が續いた爲め更に發生蔓延を見つゝあるが、今後曇天續くより出穗期に入つても、現狀の天候が續けば被害甚大になるべく懸念されてゐるが、今回の稻熱病の猖獗は大正十五年以來の記錄といはれてゐる、右に關し發生狀況視察を了へて歸廳した河水技手は語る

第一期作は作柄全般に分蘖も草丈も例年になく勝れてをり、加ふるに害蟲も僅少發生しないので豐作を豫想され喜ばれてゐたが、計らずも稻熱病が發生し併も今後の天候如何によつては減收と品質低下を大いに憂慮されてゐる、原因は天候關係にもあるが米價昂騰による各農家が肥料、殊に硫安を多量に施し過ぎた爲めとも見られてゐる、減收の數字は未だ豫想出來ぬが、昨今の寒雨は前記の如く水稻にとり非常に害を及ぼすもので畑作の甘蔗甘藷等には充分潤ひがあるが農家の爲には悲喜交々といふ狀態である

高雄、澎湖間出帆時刻の變更
四月一日より午後十時に

大阪商船の高雄、澎湖島間定期船は從來兩地を午前十時に出帆し高雄では上下夜行列車に連絡してゐたが四月一日より高雄發を午後十時に變更し翌未明に澎湖島入港その日を澎湖に碇泊し午後十時澎湖出帆翌未明高雄へ入港のことに變更した、斯く變更した理由は高雄澎湖島間航行には連絡船宮岐丸にて七時間を要するので午前十時出帆では日中を船にて渡すことになり旅客に不便であり寧ろ夜間を船に利用し翌日中を兩地で夫々用を足すことにすれば旅客に取つても時間經濟となるからである、尚商船としては今度の出帆時間變更に依り日曜日に澎湖を觀光せしめんとする意圖をも持つてゐるやうである

花蓮港廳の愛林デー

【花蓮港電話】來る四月三日より三日間行はるる愛林デーに際し花蓮港廳では各支廳に通牒し[illegible]

臺銀貸付利下と地方銀行の態度
此度利下げの特異性に鑑み追隨はしない

[illegible]

花蓮港廳農會十年度事業
農場經營內容

【花蓮港電話】花蓮港廳農會の十年度新規事業である農場の經營は大藏省府當局の諒解を得たので四月匆々着工の見込であるが新設さるべき主なる建物に事務所、宿舍、器具舍、牛馬舍、堆肥舍、養豚場、倉庫其の他を合せて工費一萬五千八百圓に上り、完成の上は養豚の改良增殖は勿論、堆肥の獎勵並に肥料作物及び普通作物の試驗並に調査機關として大いに機能を發揮すべく期待されてゐる

ベルガの大慘落
百ポイント方

【ニユーヨーク二十九日發本社特電】ベルギーの株式市場三日間休場とベルガ貨が二割八分乃至三割三分切下げられるだらうとの報で二十八日のニユーヨーク爲替市場に於てベルガは俄然百ポイント以上の急落を演じた併しベルガの平價切下げが他の金ブロック諸國へ影響を及ぼすに拘らず他の金通貨は比較的手堅く米佛八分三仙安米瑞、米蘭共に僅かに一ポイント安に止まつた、商用は磅に對しては低落し米英クロスは一仙高の四弗八〇仙八分五となつた

今秋臺灣博の異彩
『馬』の參考館特設
馬事思想普及のため計畫

畜產の首位は牛及び豚が主であつて、今や畜產額は年三千二百萬圓以上といふ一大產業となつてゐるが、馬畜に至つては實に寥々たるもので殆んど白紙といつていい位である、即ち臺灣の軍備、產業の兩方面からいふならば常時十數萬頭の馬匹を必要とするに拘らず馬匹の現在數は三百五十頭そこ／＼に過ぎない有樣である、然るに最近內地に於ける馬政第二次計畫に伴ひ臺灣の馬產熱も漸次識者の間に唱導せられる情勢となつたので、殖產局畜產課では自ら音頭取りとなり、臺灣產業協會、軍部その他の關係方面の援助を求めて今秋の博覽會を好機に大々的馬事思想の普及宣傳をたすべく計畫中である即ち博覽會場に馬の參考館(六十五坪)を特設し、馬が生れてから十二ヶ月間の生育過程を寫眞によつて展示するとか、各種の馬具や附屬品類の陳列或は世界各地の馬種を模型によつて一般に知らせ、更に將來畜產界のためには將來必ずや役畜たる牛を排して馬となすべき實際上の資料を展示する等の宣傳方法を採る模樣である

地方自治制と運用
誤解、惡用、誤用を防ぎ終局の美果を目標に
鹽糖社長 槇哲氏談

花蓮港に建設せられた故原脩次郎氏の銅像除幕式に參列を兼ね東部の產業視察を兼ね去る二十六日來臺した鹽糖社長槇哲氏は二十九日新營に向つたが、本島地方自治制實施に對する意見を始めヒースブラブ事件及鹽糖開始の對支輸出其他に就て次の如く語つた

本島の地方自治制實施に就ては內地の有力者間に可なり反對の聲があつたし又その內容につき誤解してゐる向もあつたやうである、糖業者間にあつても自治制實施の曉には原料甘蔗に關しうるさい問題が多くなりはせぬかといふことを氣遣ひ自治制には必らずしも贊成出來ないといふ意見もあつたやうに聞いてゐる、併し年に既に要旨を通過し本年十月から實施されることに決定した以上は最早反對したところで始まらない、今後は運用宜しきを得て終局の美果を收めるやうに官民共に努力したければならぬ、勿論自治制の目的を誤解しないやうに又此の制度を惡用されないやう、或は又誤用されないやう心掛けねばならぬ、之で先づ島民に對し與へるものは與へたことになる、今迄動もすれば權利のみを主張し義務を負はないと云ふやうな手合もないではなかつたが、今後は與へらるゝものを得たやうに義務も負はねばならぬことを理解すべきである、そして此の代りに自治制を惡用したり、或は總督府當局に於て手嚴しくキメつけて行かねばならぬと考へる、私は本島人間に知己も多くその子弟にもよく面接するので彼等の意向なり理想と云つたやうなものを聽かされる機會が多い內地或は外國で高等教育を受けたものが本島に歸つても適當な就職口なくブラ／＼してゐるものが少くない、彼等に不平があるとすればそれは官途に就いても相當の昇進が止りであるといふことであらう、就職口がないとか云ひたくなるのであるから地方自治制實施後は此の點をも考慮に入れ本島人子弟の採用範圍を多少廣めてやらねばなるまい、斯ういふと內地人の中には本島在住の內地人は本島人に比して非常に少い、而も一向に增加しない、喰込んで行く餘地がない、生活程度の低い本島人とは競爭が出來ぬと云ふかも知れぬ、この點を心細がるのは一應尤ものやうに聞えるけれど競爭に負けるのは畢竟努力が足りぬからであつてこれを他力的に何とかして欲しいと云つたところで無理である(未完)

鳳梨罐詰共販最後の總會
解散合同案を承認し存命四ヶ月で解消

【高雄電話】鳳梨罐詰共販會社最後の定時總會は二十九日午後十時半同社樓上に於て開催、殖產局の今田課長外四十一名中二十二名(委任狀五を含む)出席、同社定まるや、大庭專務取締役席に着いて開會の挨拶を述べ直に議事に入り第一號議案 財產目錄貸借對照表損益計算書利益金處分案等各項を附議し滿場異議なく原案通り可決、第二號議案同社解散に關する件は大合同實現の際とてこれ亦異議なく承認、解散に伴ふ代表清算人に專務、大庭、樹宗城三氏を選任し正十時閉會した同社は昭和六年創立以來所謂特例非特例各派の複雜性を孕み此亂裡に鳳梨を經營し來つたもので創設後僅か四ヶ年にして此度に解散に至つたものである

正米市場の手合高激增
九年中は十萬七千車

臺南正米市場の昭和九年度合計は九年四月一日に始まり十年三月三十日を以て終了したが同會計年度內の總手合高十萬七千三百一車に達し、昭和八年度の九萬一千六百六車に比較して一萬五千六百九十五車の激增を示してゐる、又會計日數から割り出した一日平均手合高三百七十車で前年の二百九十六車に比し七十二車を增加してゐる、之を更に貨車數に比較せば實に四萬一千六百一車の激增である、尚本年は米穀自治管理案反對全國米穀商同業組合大會に敬意を表するため一日臨時休場し、その上に臨米の建値調節のため暫らく場外取引を禁止したにも拘らず昭和八年度に比し斯くも好成績を擧げたのは丸糯思惑が旺盛を極めたに因してゐる

ベルガ貨は賣叩きの目標
ベルギー市場三日間休場

【ロンドン二十八日發本社特電】ベルギー政府が全國株式市場の三日間休場を命じた爲め金本位通貨は一齊安を演じた、ベルガは思惑筋賣叩きの目標となり、英國は寄付直後二一、二四見當だつたのが引けには二一、九三と昨日に比し一一八ポイントの高となつた

臺中米價(三十日)

蓬萊米	二〇圓一八錢
丸糯	二二圓九〇錢
在來米(百五十斤入袋付)	一四圓五五錢
出來高蓬萊米	二、四五二袋
丸糯	九八九袋

(臺中電話)

消費市場

彰化市北門外消費市場の新築工事の競爭入札は去る二十八日午後二時より彰化市役所に於て執行されたが何れも豫定超過の爲め遂に不調に終つた、土木課にては設計變更の上再入札を執行するらしい[illegible]四百六十九圓である

商況(卅日)

米況 臺米現物相場

	基隆高雄渡 東西百斤	前日對比
南部二期在來米	九、五五	不變
北部二期蓬萊米	一〇、〇五	一安
中部二期蓬萊米	一〇、一九	同
南部二期蓬萊米	一〇、〇八	同
北部一期丸糯米	一二、八三	三高
中部一期丸糯米	一二、九三	三高
南部一期丸糯米	一二、五五	五高
南部一期長糯米	一二、一〇	一〇高

基隆在庫米 (三十日朝現在)

二期蓬萊米	三〇、七九二袋
一、二期蓬萊白米	六、六三二
二期丸糯米	二三、〇三二
一、二期丸糯白米	七七五
一、二期在來白米	六二九
合計	六一、八六〇
到着米	五六車(六〇八噸)

高雄在庫米 (三十日朝現在)

二期蓬萊米	五四、八八三袋
二期丸糯米	二六八
二期長糯米	三、〇八八
二期在來米	四、七二八

正米市況後場

	當限	中限	先限
▲二期蓬萊米	不中	一〇、一八	一〇、二七
		四車	二六
▲二期丸糯米	一二、九二	一三、一一	一三、二二
	九車	一〇車	一一車

堂島前場先限主なる手筋

賣方 三木、長岡、近藤、北川、田中[illegible]

買方 [illegible]

銀塊 大連票前場

【大連三十日發】海外銀塊鈍狀につれ銀票先は百三十二圓四十錢と頭重く寄りマバラと與他筋の買で高値二圓九十五錢まで引締つたがアト票金高につれ日本人筋、上海筋より賣り安値二圓四十五錢まで崩落引際買方の利喰で再び反撥三圓三十五錢と引けた

穀肥 大連特產前場

	寄	引
大豆現物	四、七七	四、七三
四月限	四、七七	四、七四
五月限	四、八六	四、八二
六月限	四、九三	四、八九
七月限	四、九八	四、九五
豆油現物	一、四四〇	一、四三五
四月限	一、四四五	[illegible]
五月限	一、四六〇	一、四五五
六月限	一、四七〇	一、四六五
七月限	一、四八〇	一、四七五
八月限	一、四九〇	一、四八五
豆粕現物	一、四二〇	一、四一〇
四月限	一、四三五	一、四二〇
五月限	一、四四〇	一、四四五
六月限	一、四五〇	一、四四五
七月限	一、四五〇	一、四五〇
八月限	一、四五〇	一、四五〇

大連特產前場況

【大連三十日發】歐州產地 內地不良を入れ銀安も利かず各品軟調であつた、大豆現物は輸出賣見送り先は華商弱氣賣[illegible]

株式 大株雜觀

【大阪三十日發】ベルギーの金本位離脱から歐洲の金本位崩潰不安と國際爲替戰激化懸念前途に輸出貿易に及ぼす影響を懸念し輸出業株に對する悲觀人氣が強化しその間新東は強氣筋に支へられたが入組株・新興人氣株品の輸出難見越に悲觀人氣となり更に入組株は業績期配必至の賣人氣濃厚で帝人は同米その他の投に稍野の食組する身替買あり短期上場値を下廻り日本レヨンを若林、金田から投と追擊賣あり鐘紡も高谷の猛追擊に崩落したがまだマラの投惜みが多いだけに値は充分かれまいとされ居り又新東が大勢を無視して何處まで支へ得るかも疑問視され環境が見直さぬ限り立直りを難と見られてゐる

堂島雜觀

【大阪三十日發】長岡、三木の追擊に昨日又新値に落込した氣先を受け今朝は石井と田中貝との間に中、先六萬四千石値は昨日止値で取引成立し稍々濟附氣味であつたが月末關係から地方筋その他の筋も投手控えず三木、長岡の追擊繼續され高値から百三十丁棒下げを演じた、流石にこの辺利喰買から田中貝、神戸筋、地場硬派の防戰買や値頃買あつて漸く小康となつた、この間硬軟兩派相亂れての月末操尾の大混戰相に越月する等近來にない大波瀾を展開した、尚石井の幾下は十五、六萬石あるが地場柔の斡旋で之等が成立すれば石井も退陣するので之が成立する模樣である

こゝ迄進んだ結核療法
植物ホルモンの服用で―結核菌の減少を驗して下さい

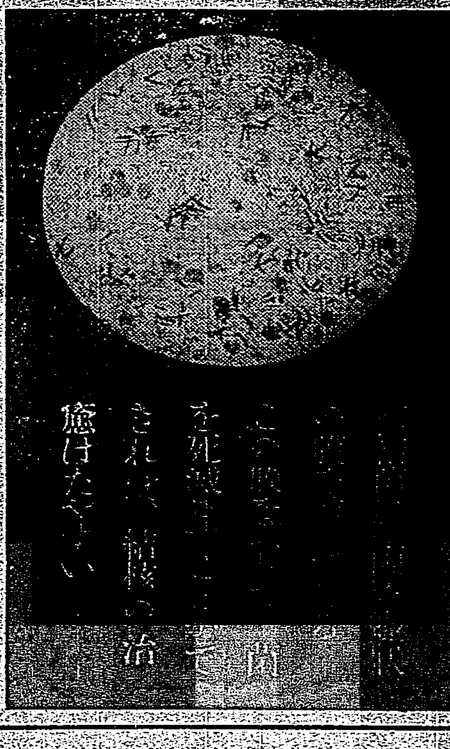

本文を發表する日本微生物研究所は市井の一研究所に過ぎず、財力も規模も誇るに足らぬがしかし、研究されてゐられる方々は醫、藥、農、理學の世界的權威者であり、技術員もすべて醫藥學の專門學校出身者であつて、しかも、いづれも燃えるやうな熱意を以て日夜、微生物(人間に有害或は有益なる種々の生菌)に直面し藥物の研究に沒頭してゐる、その貢獻だけは敢て天下に誇り得ると思ふ。

植物 ホルモン劑ネオネオギーなる藥物は、本研究所がその創製を志てから完成を見るまでに約三十年を要した。

研究の期間が三十年か五十年、百年かからうと、そんな事はすこしも誇る材料にはならないが、我々の發表が一夜づくりのものでなく、完全の上にも完全を期した眞面目さだけは認めてもらへると思ふ。

我研 究所は、ありきたりの賣藥や、名稱だけは新しいが內容は今までのものとかはらぬ新藥を造るつもりはないから、出來るなら、それをのむと、忽ち結核菌が一つ殘らず消滅したり、ダブダブに弛緩んだ胃腸が、一夜にしてピンと張り切るやうな藥を發見したいのであるが、殘念ながらまだそんな藥は創つてゐない。

世間には、結核菌に直接作用する藥があるなどと宣傳してゐる向もあるが[illegible]

ネオ [illegible]ーの服用によつて、結核菌が漸次に減少して行く現象が起り、病勢が退行するのか。

勿論これは、ネオネオギーの主效となつてゐる植物ホルモンと、その他の貴重な成分が、體內でいろいろな働きをし、それが綜合されて現れた結果に他ならないのであるが、特に注目すべきことは、結核菌の大敵たるリパーゼが血液中に增す作用である。

結核菌を溶解す

リパ ーゼといふのは、脂肪を溶解する一種の酵素であるが、これがなぜ結核菌にとつて大敵であるかといふに、結核菌は非常に堅固な蠟狀の膜で覆はれてゐて、宛然鎧武者の如く武裝をしてゐるのである。

そのため、この鎧であるところの蠟狀の膜を破つて、菌の息の根を止めるまでに強力な藥物でなければ、菌を死滅さすことはできない。ところが、そんな強力な作用を持つ藥をのんだなら、結核菌よりも先に、大切な他の組織が破壞されてしまふだから、あつても用ひるわけにはいかぬ。

しか し、脂肪を溶解するリパーゼは、たやすく菌の鎧を破り、殺菌してしまふのである。

リパーゼは淋巴液が有してゐるのであるが、これの增減と結核症狀の進退が如何に關係が深いかといふことは、初期或は良性の患者には、血液中にかなりこれを見出し得るのであるが、末期又は惡性のものになると、リパーゼは極く僅かしか見ることが出來ないといふ事實でもわかる。即ちリパーゼの少ない時、結核は威力を振ひ、多い時、菌は弱められるしるしであり、病勢退行してゐると考へられるのである。

ネオ ネオギーの服用後は、血液中のリパーゼは、ふえるし、菌の活動力は殺がれ數は減つて行く。

その結果は、菌の毒素によつて起されてゐた障碍――食慾不振、不眠、盜汗などはなくなり、五體に活力がみなぎり、血の氣の失せた皮膚に紅味さへ現はれ、肥り出してくるのである。

轉地療法の效果

結核 療法に、轉地療法、高山療法といふのがある。はじめ、ブレーメルといふ人が唱へ出したのであるが、どういふ效果があるかといふと高山などでは氣壓の關係で、呼吸が整へられ血液の運行をよくし、消化も旺盛になり、その結果抗病力が昂まり治癒に向ふといふのである。

これ らの自然療法が、ブレーメルの考へてゐた程の效果があるかどうかは疑問であるが血液の循環をよくし、呼吸を增進するために、血液中のリパーゼも多少增すことは考へられる。

しかし、ブレーメルの狙つたそれらの效果は、今日では植物ホルモンの內服によつて、もつと實際に獲られるのである。進んだ結核療法として一度試されたい。

藥價 金壹圓五十錢(二百六〇粒)約一ヶ月分 九圓の徳用瓶あり(粉狀も同價)全國藥店に在り。但し品切の節は最寄藥店に御注文下されたし

直接 には、ハガキを東京市小石川區關口大瀧町一四日本微生物研究所へ出せば、送料不要、代金引換にて急送する故、品切れ藥店で代品の購入は損なり。海外は振替口座東京五六八一二番へ拂込ありたし。

植物ホルモン劑 ネオネオギー

NNSD-70

センセイガ ホメル
ボンタンアメ
フタツノ ケイヒンツキ

自然美への新しき道開く

ラヂオでも放送したい

〈香りの座談會記事拔萃〉

松竹蒲田　栗島すみ子
漫畫家　田中比左良
松竹少女歌劇　水の江瀧子
尙美堂研究所理學博士　西澤勇志智
松竹蒲田　田中絹代
日活　岡讓二
美容指導家　小口みち子

香の力

岡『まつたく西澤博士の言れる樣に好たらしい…つまり僕から云へば、あの處女の匂に十二のホームパクトのやうな甘い香…これ位い心持を和やかに…そして何だか生甲斐を感じるものはないと思いますなア、先刻から此會場にも大分僕の好な香が漂よつてゐるので何となく僕ア明朗なんですよ

小口『私は何時かの漫談會の折に是から斷々忙しくなる女性方にピッタリ合つた化粧の標準は▲上手下手なく自然な…そうですね、斯して岡さんに横から眺められてゐるやうに…何なに彼氏たちに沁々と見られても、白粉を塗たらしくない…そして如何にも生々艶々した化粧が數分の間に出來て若返るのじゃないといけないと思ひますの…そして今の岡さんのお話の樣に男性の方に生き甲斐を感じて頂くやうな、香を肌につければ申分ないと思つてますのホホ

常用すれば地肌まで

ターキー『あたし小口女史のお說に眞に共鳴してますの…丁度いゝ機會ですから私此頃ずつと家庭…現に今日も出かけに致しましたお化粧法をお話致しますわ、何時か西澤博士から、肌を若々しくする白粉クリームとしてオークルマスタ[illegible]よつて伺いましたので實は早速求めましたの

私！とても嬉しく

なつちやつたの…第一あの地肌にピッタリ合ふ爽やかな黄味がゝつた肌色でせう…あれにバニシングクリームを少しまぜて萬遍なく塗ましたの、とてもサラツトとした、つけ心地…ふと此時に、急に

思ひついたのは

あの可愛いマスターホームパクトのカカオ色…ソラ代赭にえんじ色が少し入つてゐるあのカカオ色をパツフでさつと刷て見ましたの…そして鏡の中の自分の顏を見て眞に私…おやアと思ふ程、生々と美白なんで…お母樣にみて頂いたら眞に白粉塗てるのウ！て驚いてますのよ！私とても嬉しくなつちやつて…ずつと常用てますの…

珍らしく立體的ある化粧

比左良『道理で僕も水の江樣の似顏人形を作つた時に今時珍らしく立體的ある化粧だと感心してましたよ、そうです僕が女性の顏をかくのに以前と異つて代赭、黄、えんじ色等の綜合色でないと生々した女性の顏の感がでないのです、水の江樣の今の實驗談はつまり

二重色の應用

[illegible]

西澤『全く水の江サンの應用の上手には敬服しますよ、それに良ことは▲オークルマスター▲ホームパクト、それに液狀エリ白粉には何れも地肌を若々しくする…つまりお肌の彈力をますます美肌物質が應用してありますので、常用して頂くと申分がありませんのです…

液狀エリ白粉の使ひ法

絹代『私：何時か水の江樣を東京劇場の樂屋へとお訪ねした時に、今の話を伺つたのでずつと同じ顏の化粧をしてますの…處が衿のお化粧…今日のもそうですがあのマスター液狀エリ白粉の新肌色を乾いた衿首へちやうど水白粉を塗る樣に手で萬遍なく塗まして、すつかり白粉が乾いてからヌレたガーゼタオルで一寸と押へますと、餘分な白粉やむらがとれて、ソーラね、こんなに地肌から白い樣な生々とした美白さになりますの…全く容易なくできるから私！大好なの！あらア、そう云へば栗島樣のお衿はまた格別な自然さねエ

すつぱり發表

栗島『[illegible]

肌のアレを止める白粉クリーム

オークル・マスター

大切な美肌物質が手につくのがをしいので板刷毛でサツと塗てゐるの、後は絹代樣と同なの、處が今日の樣な集りの時外出の時などには液狀エリ白粉をつけた上へあの甘い香の…マスターホームパクトのカカオ色を刷て置きますの比左良先生！この色の調和素敵でせう

比左良『なある程…いや皆樣の研究は素晴しく進んでゐますねエ！

良人なんか眞に大悅び

栗島『夫で小口女史數分の間に衿化粧が出來るので此頃良人なんか待されないつて眞に悅んでますわ

岡『やあア是や當られましたねエとにかく僕アもう耳だけは確ですが鼻は大好な匂で先刻からフラツとして居し、目も自然美に醉てゐますよハヘハ

ラヂオで送放

比左良『何です皆樣！こんなに手輕で上手下手なしにだれにも出來る化粧法は一寸も早く天下の女性方へ放送したいものですなア…

日ヤケを防ぐ力

栗島『ラヂオで放送つてば此マスター液狀エリ白粉は眞に日ヤケを防ぐと思ひますわ…エリ首だけでなく手にも塗ると良と思ひますから一緒に放送したら如何ホホ

小口『私！の指導方針にもピッタリ合つてますから大賛成ですわ…

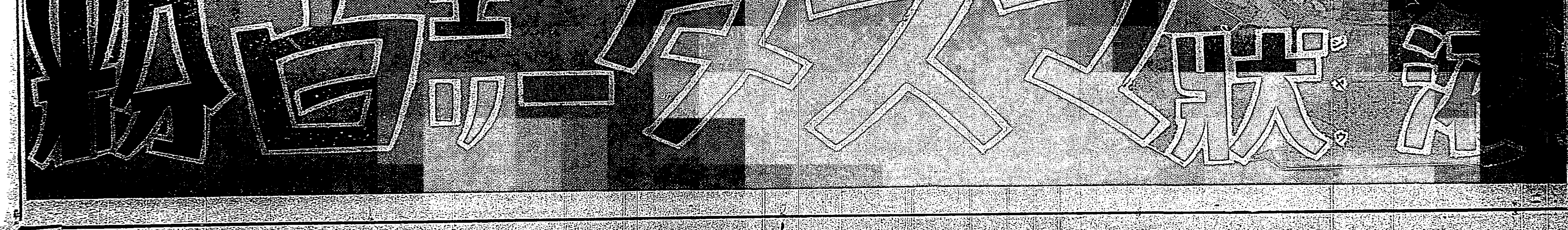

問題の美濃部博士 兩三日中に召喚か
告發狀に基き取調べ

【東京三十日發】美濃部博士の著書問題に就いては政府は滿洲國皇帝御入京前に之を解決し人心の安定を圖らんとし非常に急いでゐるが、そのため先づ司法部では兩三日中に同博士を召喚して江藤代議士の提出した告發狀に就き取調べをなすべく、その上起訴、不起訴を決定するものと見られる。之は司法部の問題であるが右司法部の問題とは別に行政上の處分問題を進捗すべく、內務省としては出版物取締並に治安維持上の點より大々問題に對する處分を攻究すべきが、內務省の意向は今直ちに博士の著書を發行禁止處分に附することに多少難色ある如く、博士に交渉して用語字句を更正するの處置に出るのではないかと見られるが、然し陸海軍部方面は問題に對し相當強硬なる處分をなさんことを政府に迫つてゐるので、政府としても極めて慎重なる態度を持して居り成行注目さる

檢察當局の態度は强硬
法相の言明もあつて

【東京三十日發】美濃部博士の機關說問題は二十九日の定例閣議において政府の根本方針を決定する所あつたが、同問題は江藤代議士により告發されて既に檢察當局にて審議取調べ中にあるので、司法當局と步調を揃へる必要あり、殊に檢察當局の方針を離脫することを申合せてゐるが、既に小原法相は議會における質問に答へて「機關說は國體に背くものと信ずる」と言明し司法部の之に對する所信を闡明した事情もあり、檢察當局の同問題に對する取扱ひは慎重を極めてゐるが、その態度並に意見は頗る强硬である。更に江藤代議士の退席を見問題の司法部の處置は最も注目されてゐる

臺北州新教員辭令交付

臺北州では州下の小公學校に配置する新教員七十四名を採用したが三十一日午前十時から同會議室に集め野口知事から官記の交付をなしたのち教育家としての任務に付知事から特に訓示を與へ夫々任地に赴任せしむる事に決定した

政治的使命もなく全くの私的旅行
蔣公使臺灣に向ふ

【神戶三十日發本社特電】蔣作賓公使は定時出港したが、昨日支那公使館作賓氏が孫書記官を連れて視察の途についた外、新任武官處長戢翼翹少將、大川平三郎、幣原實業家の諸氏乘組し、一等船客の盛況で見送り多く混雜を呈した

蔣公使談 我々で一度臺灣を見たいと思つてゐたが、幸に餘暇を得たので視察して來る、全くの私的旅行にて何等政治的使命はない、最近進展してゐる日支親善の工作等に就ての制面的意味も持つてゐない、唯凡ゆる方面を全面的に視察し認識を深めたい看めで、視察は二週間位の豫定である

專題榮氏 議會も無事終了、書簡關係の法案諸法案就中自治制が施行されることになつたのは欣快で、一段と明朗性を增すこと思ふが、唯運用を誤まらない樣にしたいものである。蔣公使を案内して行くが、自分は寧ろ南支に行くので寧ろ南から支那人から來て貰ひあとを頼む事にしてゐる、公使の視察は單なる視察であるがこの際に當つて臺灣を見ておいて貰ふ事は非常に有意義だと考へてゐる、自分の南支行きは多少日支親善の意味を含めたいと思つてゐる

渡邊少將談 昨日前任者と事務引繼ぎを爲した、臺灣は始めてであるが好い所だね、どうか宜敷しく

大川氏談 臺灣紙業並に臺灣糖業の現地視察だが七十六歳の老軀を引つさげて進出しようと云ふ所を汲んで貰ひたい、樺太の木材は何時迄も現狀維持は不可能で其國へ行くと是愛を原料とするのは永久的と云へる、即ち製紙業も北から南へ移つた事になる、二紹工場は先づ年産三萬噸位の豫定で年內には設備萬端出來上る筈だ

蔣作賓公使を總督が招待

中川總督は四月二日來臺の中國公使蔣作賓氏及び同行の一等秘書官孫滄氏を午後六時官邸に招き晚餐會を催す筈で陪賓として各部局長、知事、市尹、桑木參謀長、土橋高級參謀、福田司令官、松木軍力、安保河村臺日兩社長、幸、三好、安保吉田の諸氏と郭總領事、張副領事、楊中國總會館首席等が列席する筈

蕃人の情操教育
唱歌、遊戲、圖畫の三教材が出來上る

蕃族は一般未開人の通性として天性音樂舞踊を愛し唱歌遊戲に深い關心を有してゐるが從來蕃山には適當の教材なく其の錯惡な等の心性を集立たせる樣な卑猥な歌や舞踊とか若しくは卑俗な流行歌の侵入流行を默認し教化上

◇…要心に 堪へないものがあつたので警務局では蕃人教育の實際に鑑み且つ國民教育上有效な唱歌遊戲等の教材集編纂を企圖し、聘して文教局編修課長を始め島內蕃通のエキスパート一條愼三郎、森尾寫吉、岩田宗、岡本新市、小港川猿八の六氏に委囑し一昨年來編纂中であつたが、此程漸く唱歌集が完成し全島各教育所に配布された

內容は兒童用、青年用、國民普及並に修身作詞用に分れ全編一百六篇の美本で遊戲集も近く完成され各種運動競技、球技等の方法を平易に紹介する筈である、而して圖畫教育も從來蕃人生活

◇…環境に 於て文化人とは隔だしい差異を持つ彼等には便宜上小學校用の教材を使用せしめてゐたのでこの方にも彼等の實際生活に即した圖畫帖の刊行を考慮し一昨年來臺北第一中學校教諭鹽月善吉氏に委託、氏は親しく蕃界を踏査して研究の結果此程蕃界特殊の地方色横溢した教師用、兒童用各四學年八十一篇の圖畫帖を完成配布する運びとなつたが、これら三教材の完成は正に皇化の光りを蕃界深く及ぼすべく著しく教化上の寄與大なるものであらう

◇…教育の 沿革現情を知らしむる爲め別に「蕃人教育概況」を發刊、蕃地を始め關係各方面に配布した

臺灣本部の武德祭
警察官刑務官の武道大會も

大日本武德會臺灣地方本部では來る四月三日午前八時から地方本部武德殿に於て武德祭を執行し引續いて午前九時から第三、四回警察官刑務官武道大會を開催[illegible]

國民的訓練を重んじて改正
實業學校規則改正に就て 安武文教局長語る

文教局が兩三年來慎重研究中であつた實業學校の改正規則は三十日附府報を以て公布され愈々來る四月一日から實施される事となつたが右に就き安武文教局長は左の如く語つた

◇…實業學校規則及同師範學校規則[illegible]とした、其の根本趣旨は、昭和八年の師範學校規則、中學校規則及高等女學校規則の改正並びに昭和九年の小學校規則の改正と同樣で、國民的訓練を重んじ且つ教育を實際化ならしめんとするに外ならない、其の主要點は

◇…[illegible]

教養の要旨を掲げ、國民精神の涵養、自律協同勤勞愛好の精神の育成、實生活に即した教育の發重、剛健なる心身の養成、國語教育の徹底等に留意した

◇學科目に就て

△從來の法制經濟は概念的知識の注入に傾き易かつたので、新たに公民科を課した、主眼とする所は公民的生活を完うするに足る知德の涵養であるが、改正地方制度の實施を目前に控へ重要性を加へるものと思ふ

△學生徒の體操に新たに武道を必修とした

◇…毎週授業時數 實業學校の毎週授業時數は從來多きに過ぎた結果の負擔過重で、心身の發達を阻害する虞れがあるので、教育上支障なき範圍內で減少を圖つたもとより實施は此の制限に依らないでもよい事とした

◇…實習教授 實業學校の現在設備を有效に利用せしめ又開業務に從事する青年に對し修學の便を與へ教育の機會均等を計る主旨から夜間教授を認めた

◇…實業補習學校 [illegible]

濱田組合長善處を約す
知事の希望を容れて

【神戶三十日發本社特電】[illegible]された結果內紛激化が危險の狀勢となつてゐた濱田海員組合長は本日湯淺兵庫縣知事を官邸に訪び總罷業時條に及んだが、濱田氏は湯淺知事の希望を容れて即時善處を言明するところあつた、若しも濱田氏がその言の如くするならば暗黒にとざされてゐた組合內紛も鎭靜するであらう

桃園第二公落成式

【中壢電話】桃園郡桃園街第二公學校校舍落成式は三十日午前十時半から同所に於て宮野郡守、羅彰山、本山州議、中西視學、郡下小公學校長その他官民各界列席の下に盛大に擧行された、因に同校舍所要經費は一萬二千餘圓、八教室で一棟を呈してゐる

瑞穗丸入港

【基隆電話】大阪商船瑞穗丸は三十日午後四時四十分頃基隆岸壁に着いた。船客は市村弁護士、高橋衞生課長を始め四百六十七名、積荷一千六百七十噸あり、珍らしい脂落者一組を乘せて來た

たゞ排日氣分が無くなつた程度
足許を見透かされ度くない 支那を視察した高橋課長談

高橋氏談 上海、南京方面と福州、厦門、汕頭、廣東の樣變て來た。各病院共時局の好轉と共に成績をあげてゐる實際の樣子を見た上將來仕事を擴張して行く上の參考に供し度い、各地の病院を改善する事はとりもなほさず

日支親善 を進めて行くことになる譯だ、福州、厦門、汕頭は支那の病院より立派であるが、廣東だけは人口百萬もあり米國あたりの病院もあつて堂々たるものが多い、總督府の病院も敷地が充分あるから出來るだけ早く改築し度いと思つてゐる、對岸の一般的狀況は我々が想像してゐた以上大きく且つ複雜で日本人の單細な頭で解釋しては誤りが多い、殊に最近新聞紙上に日支親善の空氣が充溢し眞に結構な事であるが、支那の現狀はそこまで進んでゐるかどうか疑り

先き走り する事は反つて足許を見すかされて良い結果が得られぬ、日本に對する政策なり對日感情は地方々々により違つてゐる、日本人は自分の國の情勢から見て組織的な態度で臨んでゐるから之は誤解を生ずる因である、殊に福建は親日的感情が濃やかであるが廣東は排日の手を止めたに過ぎず、南京も亦左樣で積極的に對日感情の親和を圖つてゐる譯でない、又西南派、南京派にしても國內的に態度が違つて、西南派は親日に進み度いが蔣介石を攻撃する事になるので急に

態度を翻 へす事が出來ないと云つたやうなデリケートな情勢をよく見極めて對策を講じなければならぬ、併し大體に於て排日氣分のなくなつた事は察知され支那としては大なる變化であり在留邦人も之に對し大きな望を繫いでゐる、福州では陳儀主席に會つた、南京から廣西までは飛行機で飛ばし李宗仁氏に會つたが非常な人格者である、白崇禧氏と共に廣西をよく治めてゐる、政治、軍事、教育等各々異つた特色を持つてゐて總ての施設が面目を一新し力強い步みを續けてゐる、又日支貿易に就ても醜りした關係を保持し度いと

熱望して ゐる、四十日ではゆつくり視察も出來なかつたが內部關係は兎も角都市計畫、產業計畫等に對しては一貫した計畫を持し着々事業を進めてゐる點に良い所がある

來臺した映畫評論家（向つて右岩崎昶氏、左岸松雄氏）

臺灣最初の映畫講演會
全臺灣映畫研究會の主催で明晚本社講堂で公開

既報組織された全臺灣映畫研究會の發會記念事業スケジユールは左の如く確定盛大に行はれる筈

一、映畫文化展覽會 キネマ旬報社後援の下に出陳物到着と共に公開される筈

二、映畫講演會 招聘した映畫評論家岩崎昶、岸松雄の兩氏の映畫講演を四月一日夜七時より臺日講堂に於て公開

三、「愛する者」其他の名畫公開 榮座で公開但し四月二日は兩館營業日に當て、一般公開は三日より七日迄毎夜

海山郡の品評會 褒賞授與式

臺北州海山郡では三十日午前十時から板橋公會堂にて緑肥、堆肥、畜豚、竹林、養鷄、蔬菜の各種品評會褒賞授與式を盛大に擧行し大田會長から夫々褒賞を授與したが當日は臺北州府近街長らも多數出席し大賑ひを呈した

[illegible]

好記錄續出して「頼母しい水上臺灣」
きのふの公認レコード會

既報比賽水上競技大會出場選手の候補者の第一期合宿練習は三十日を以て一先づ解散することとなつたので、同日午後一時より東門町市營水泳場に於て公認レコード會を擧行したが、氣溫十八度、水溫十八度、雨中の悪コンデションにも拘らず豫想されてゐた如く新鋭から好記錄續出し宮木（北工）が四百米自由型に五分十二秒四、八百米自由型に十一分四秒五の臺灣新記錄を創立、大塚（高工）もまた二百米自由型に二分二十三秒四の好記錄を以て臺灣記錄を一蹴し去つたのは此の合宿練習をして一段と有用不可缺のものとしたわけである、川田（北二中）が好調で八百米に宮木を追ひ十一分六秒四の臺灣新記錄を出し、百米を五分十九秒七でカヴアせるは偉とすべく大塚の百米自由型一分三秒一、陣內勇（臺南二中）の二百米背泳二分五十五秒八、松村元義（總）の百米背泳一分十八秒九なども相當用ふるに足るもの中長距離陣營の確乎不動にスプリントの大塚の强化を見て、背泳陣また望みを囑し得る狀態に立直つたことは「水上臺灣」の再建再强化の一端を見るを得たものと云へる

百米自由型【A】1（63秒1）大塚一止（高工）2（66秒9）村瀨政男（北工）3（68秒5）月岡毅（總）【B】1（64秒6）大野一夫（高商）2（66秒9）高尾龍貴（北一中出）3（67秒4）渡邊三郎（南一中）

二百米自由型【A】1（2分23秒4）臺灣新記錄 大塚一止（高工）2（2分38秒2）大野一夫（高商）3（2分43秒8）渡邊三郎（南一中）【B】1（2分41秒7）高尾龍貴（北一中出）2（2分48秒5）月岡毅（總）3（3分[illegible]）

四百米自由型 1（5分12秒4）（臺灣新記錄）宮木利彥（北工）2（5分19秒7）川田洋二（北二中）3（5分27秒8）寶川治久（高工）4（6分44秒4）渕脇俊夫（淡中）

八百米自由型 1（11分4秒5）（臺灣新記錄）宮木利彥（北工）2（11分6秒4）（臺灣新記錄）川田洋二（北二中）3（12分49秒4）寶川治久（高工）

百米平泳【A】1（1分25秒）本田強（北一中）2（1分25秒5）太田政夫（中商）【B】1（1分24秒7）原本和廣（總）2（1分27秒7）吉田三郎（北一中）

二百米平泳【A】1（3分7秒6）本田強（北一中）2（3分10秒1）太田政夫（中商）3（3分21秒2）尾修一（帝大）【B】1（3分8秒7）原本和廣（總）2（3分11秒5）吉田三郎（北一中）

百米背泳【A】1（1分18秒9）松村元義（總）2（1分22秒7）[illegible]郎（北一中）內潟（高商）3（1分27秒3）[illegible]一郎（北一中）【B】1（1分22秒5）陣內勇（高工）2（1分26秒5）眞矢進（南一中）3（1分26秒9）西岡恭夫（高工中）

二百米背泳【A】1（3分5秒）內潟（高商）2（3分30秒）松村元義（總）3（3分12秒）西岡恭夫（高工中）【B】1（2分55秒8）陣內勇（高工）2（3分5秒4）眞矢進（南一中）3（3分10秒）[illegible]一郎（北一中）

男の方から持ちかけたか
新竹の心中事件後聞

【新竹電話】三十日未明の新竹自動車商會自動車運轉手和泉良とカフエー東座女給加藤春子（既報の加藤は誤り）との鐵道心中事件は新竹地方で本年に入つてから心中續出の嚆矢で持切つてゐるが右兩名の心中の原因については男は最近內地の親戚の女と結婚話が持上り此の銀行は珍しいものであるか女の方から出しその金は明治時代の古い五十錢銀貨を主人に渡し春子は初戀の女で男の方から心中話を持ちかけたものらしいと、女は澎湖島料理座敷の家に四年間娼妓として働いてゐた頭で二十九日夜は兩人で酒を汲み交した、[illegible]ら明日一回札と交換するからそれ迄保存を願ふと主人に依頼したといはれ、これにより想像して見ると女に死ぬ意思はなかつたものらしく同女給は同カフエーを二度も逃げ出したこともあり結局男から無理心中をしかけたものではないかと見られてゐる

心中した運轉手と女給

柔道六段の猛者がアフガニスタンへ

【神戶二十八日發本社特電】近來柔道の海外進出は目醒ましきものがあるが、今回アフガニスタン陸軍士官學校では柔道科を設置することとなり、日本へ教師を招聘して來たので講道館高橋六段が二十八日神戶發の「ヘーグ丸」にて赴任することになつた、同氏は約六ヶ月士官學校教授として勤め、歸途はトルコ、ブルガリア等の諸國を柔道行脚して大いに日本精神の發揚に努めると非常な勢ひであつた

拓務省の分課規程改正

【東京三十日發】拓務省では今回分課規定の改正をなし四月一日より施行することとなつたが右は所管事務の分掌を一層合理化する主旨に出たもので、改正要綱左の如し

一、從來管理局各課において分掌してゐた滿洲移民に關する事務を拓務局に移し移植民事務の統制を圖る

二、一般會計及び特別會計に關する事務はこれを二部に分ち一般會計はこれを會計課において、特別會計はこれを司計課において夫々掌ることに改め以て事務の處理に萬全を期す

三、滿洲移民事務を新に加へた拓務局においては從來の事項別に依る獎勵保護事業三課に代ふるに地域別に依る東亞、南洋、南米の三課を以て所管事務の區分を明瞭ならしめ執務の便に備へる

四、滿洲移民事務を他に移管された管理局においては所管地域の行政に關する監督に一層の力を用ふ之に基き各般の企畫を行ひ拓務省の使命遂行に力めんとす要するに今回の改正は拓務省設置の主旨に鑑み之が使命の達成に一層の効果を望むものである

不注意な店員 市バスが命拾ひ
轢くまいと懸命の努力を試み自らは亭仔脚へ乘入る

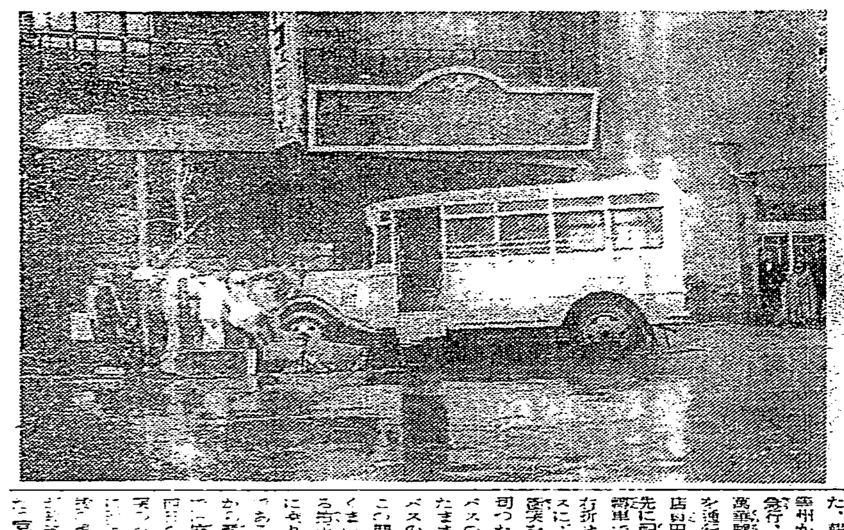

三十日午後二時五十分頃臺北市バス運轉手[illegible]北一三四二號を運轉、四號線の圓山から萬華驛に向ふ途中新起町三丁目カフエー「君の家」附近にさし掛つた時場所もあらうに道路右側の亭仔脚に乘り入れ、同町三丁目五十六番地煙草屋鹽部方前の亭仔脚のコンクリート柱一本をへし折り危く亭仔脚上の建築物が崩れ落ちんとしたのを辛うじて杉柱一本の支柱をつけて崩壞を免れたと云ふ椿事があつた、報に接し南署久保田刑事任意州から清水刑事係長等が現場に急行、取調べたが右は前記バスが萬華驛に向つて新起町二丁目附近を運行中市內壽町一の一、近江屋店員田臨盛安[illegible]が自轉車に乘り先に配るべく市バスと同方向に自轉車で疾走し乘りバスの直前から右折せんとして急カーブを切りバスにぶつ突からんとした爲バスは衝突を避けるべく之又急カーブを切つたがこの時田場は又あわててバスの前方を追ひ越すべく右折したまま前進し路の中央で自轉車をバスの前車輪にぶつけて顚落、この間にバスは顚落した田場を轢くまいとあせつて右へ右へと避ける中に[illegible]お前側の亭仔脚に乘り入れ[illegible]

寫眞は現場

基隆中央市場會社創立さる

[illegible]かを主目的で前記食料品の運輸其の他附帶事業を營むものであり資本金二十萬圓、株數四千株で四分の一を第一回に拂込み創設の運び[illegible]事業に着手する筈であるが、特色とする所は從來各市の市場が失敗した問屋業者の失業補償を現金でやらず新會社の株主として將來關係を續けしめた點にあり、こうして置けば場外取引など特事を押すことは出來ない譯で關係者の苦心した所であると

愛林デー
三日間の行事と懸賞當選者發表

四月二、三、四の三日間は全國愛林日に相當するので臺灣山林會は全島民に森林の愛護思想を普及徹底せしむるため殖產局營林所、中研林業部等の後援を得て全島一齊に愛林運動を實行することとなつた、その方法はポスター三千枚、ビラ五萬枚、「臺灣の森林とその分布」「森林と水との關係」「山村副業の栞」等のパンフレット五千部を全島に配布し、小公學校兒童からは愛林に關する作文を懸賞募集する四月二、三日はラヂオ放送、三日午前十時からは臺灣神社で記念植樹（之には會員以外でも參加隨意、弁當の用意もある）愛林日に使用するポスター圖案標語については先頃懸賞募集中であつたが、銓衡の結果左の通り當選者を決定夫々賞金を授與した

◇ポスター圖案 一等臺北市新起町[illegible]、二等臺北市壽町[illegible]田博三、大阪市西區[illegible]

◇標語 一等「山の恵みは森林で守れ」

[illegible] 佳作 永井良太「緑の山に平和の光」歐山市元寺町二[illegible]

稻本氏は新莊街長

今回勇退した官蘭郡新莊街長後任として稻本加賀治氏は新莊街長に任命さるることとなつた

シヤム音樂舞踊團 あす基隆寄港

シヤム海軍將校の日本訪問計畫萬月雪城飛行艇のシヤム訪問計畫等日本シヤム關係は益々親善關係を加へつつあるが今度はシヤム獨特の舞踊音樂を通じて日本シヤム文化の交換をなすこととなりバンコツクにあるシヤム國立音樂舞踊學校教師、生徒等三十五名から成る舞踊團が來朝することとなつた、一行の顔觸れは男五名、女三十名のダンシンググループと樂手八名から組織され音樂學校長兼文部省學務局長ウイシチツト氏が團長となり去る二月中旬バンコツク出帆の大阪商船パタビヤ丸に乘船來る四月一日基隆に寄港する筈であるが越村總督府屬官は同丸に乘り迎へに赴き斡旋すると

流腦大警戒 彰化市では

目下全島に猖獗を逞しうしつつある流腦の發生を未然に防遏する爲め四月一日から一週間市內を數ケ所に區分し市民一萬五千名に對し第一回豫防注射を施行することに決し目下その準備で大童となつてゐる

田中氏の送別と楊蘇兩氏慰勞會

臺灣米穀輸出商同業組合長として又臺灣米穀協會常任幹事として盡瘁米穀米のため努力せる田中久氏の上海支店長榮轉の送別を兼ね、[illegible]蘇楊兩氏の慰勞[illegible]四月四日午後五時から臺北市鐵道ホテルにて盛大に開催される事となつた會費二圓米穀關係者は勿論一般人士も振つて參加されたいと申込は港町正米市場又は移出米商組合事務所へ

故中島修二氏遺族離臺

【基隆電話】故前本社基隆支局長中島修二氏の遺族は基隆を引き揚げ子供の學校關係から京都市上京區小山堀池町二〇陳井文夫氏方に寄寓する事となり二命嬢は夫人の弟陳文雄氏と共に伴はれて先般離臺したが長男義造君は新學期の關係上夫人に先立ち一日出港大和丸で單身離臺、親久代夫人、次男圭一君及び故中島氏の義弟內堀氏、夫人の母は次の三日出港瑞穗丸で出發する事となつた

けふの催し

△[illegible]午前九時から旭小學校にて
△郵軍城內分會總會 午前九時から本社講堂にて
△映畫文化展覽會 午前九時より午後十時迄[illegible]にて
△森永製菓[illegible]
△高橋虎之助氏個展 鐵道ホテルにて

水牛の角

女性のために色魔を退治して下さいといふ投書が頻々と舞ひ込む中に惡性なのを一つ紹介しよう、この色魔は、或る要婦人を家門にするらしく嘘おそく歸宅する途上執拗に尾行するさうだ。

○

彼の口上によると總督府會計課に勤務する東京帝大の卒業生であるさうだ、常に文官服を着用してゐる、初對面から發露戰術に出て大膽に結婚を申込むさうである、自ら名乘つて出るからで官服着用と學士といふ肩書が妙に臺灣女性の浮縱にふれるらしい。

○

會計課にはサル人物など心當りさへないが、不幸この毒牙にかかつたものは十數名に上るさうである。には女性は餘りに弱い、どうか退治して彼の假面を剝いで下さいといふのがその切なる願ひである

けふの天氣

△臺北地方 東の疾風雨
△北部地方 東の疾風雨
（臺北觀測所發表）

芳乃館
阪東妻三郎 熱演
愈々 世紀の青空
野次の兄弟
五十鈴桂子
御投書有難御禮申上候 御希望の現名オールサウンド[illegible]

臺銀島內貸出金降利
個人及農倉證券擔保一厘
倉庫證券擔保及信用組合二厘

臺灣銀行發表。此回島內貸出金利率。降下一厘乃至二厘。訂來四月一日實施。內容如左。

(貸出種類)(改定利率)
商業手形 一錢六厘以下 (降一厘)
移出貨滙兌 一錢五厘乃至一錢七厘(降一厘)
國債擔保 一錢三厘以上 (降一厘)
農業倉庫證券擔保 一錢六厘以上(降一厘)
倉庫證券擔保 一錢七厘乃至一錢八厘(降二厘)
信用組合 一錢六厘以上 (降二厘)

外地有資格者採用
拓務省決統一銓衡
而後分配於臺鮮各方面

拓務省。以從來本省。並各外地有資格者(高文及第)。新規採用。乃不統一。此次決意改善。謀相聯絡緊密。而在本省。先將希望者。嚴密統一銓衡。而後配之各地。昨年初回計畫既實行。結果極好。故本年度。仍擬踏襲。目下訂來一日。於拓相官邸。希望者。百二十一名。豫定採用者。大體十名內外。著手銓衡。而後配之朝鮮臺灣各外地。二十日東京電云々。

內臺航空路 宜早延長
海外僑民致意

神戶三十日發本社特電。各國航空路。以南華南洋爲目標。極力開拓。而一般輿論。以我國不可徒事觀望。海外在住民。亦切實痛感。茲者倫敦日本人懇話會。今者爛印日本人商業協會聯合會。有所要望。本年度開設之內臺航空路。多望速延長。與西貢。新嘉坡。爪哇。馬尼拉聯絡。以航空制覇爲急務云。

南投宣傳 豫防流腦

南投郡鑑於流腦之猖獗。盛行研究豫防對策。蓋流腦之傳染。雖不甚劇。但健康者之咽喉。亦有保菌以外或附著於塵埃。或居於空氣之中。是故宜爲謹愼。當郡鑑於四圍之發生期於不被侵入爲目的。並爲豫防之宣傳。各地皆盡宣傳之能事。如南投街。去二十九日午後二時許。由街吏員暨警官等。分乘自動車。前導以樂隊。沿街內散布宣傳單。自三時起。則開保甲臨時會合。其宣傳單內容。乃一、漱口以除咽喉之菌。二、覆口鼻防止吸入空中之菌。三、曬曝衣類寢具。使菌卽死。四、流行地及多人數集合之所。不可出入。五、爲豫防注射。要受豫防注射。以外在草屯以下。則同樣宣傳以外。自二十一日起三日間實施豫防注射。受注射者。約有三萬人云。

臺中全州下 保育研究
會場變更員林

臺中州全州下季節保育事業第一回研究會。本擬四月十日。開於臺中市民館。其後以該事業之施設。員林最多。會場變更於員林郡。聞決定參加該會資格者。州及各郡市係員。及託兒所設立者。指導者等凡五十餘名云。

水道施設 麻豆佳里兩街
工費約六十萬

臺南州曾文郡麻豆街。及北門郡佳里街。上水道施設事業。經府八田技師實地調査。兩街水源決定。合併施設。工費約六十萬圓。地元民負擔三分之一。卽麻豆街十二萬圓。佳里街八萬圓。爲昭和十一年度起。三年繼續事業。又曾文郡下營庄。及北門郡西港庄民。希望編入爲給水區域。若容其希望者。工費要增加二十萬圓。因有影響于地元民負擔。俟愼重調査研究。而決定可否云。

白耳義平價切下斷行
我國輸出貿易打擊
諸株大慘落

東京三十日電。白耳義平價切下斷行。金本位崩潰。懸念深刻化。朝來市場動搖。輸出貿易關係株。今後恐不振。悲觀人氣甚強。一般諸株。投物續出。一齊暴落。長期紡績株。因綿糸落四六圓。人絹恭落三圓。新鐘落一圓三十錢。日清紡新落一圓五十錢。其他一齊急落。人絹株一角投物殺到。倉絹落五圓二十錢。同新東新。落人氣。新綠落三圓內外。洋毛斯落二圓。砂糖株因歐洲金本位崩壞。荷蘭金本位或停止。瓜哇糖悲忿。明糖。臺糖。日糖。鹽糖等各落二、三圓。帝糖新落一圓二十錢。雜株製鋼。石川島。鋼管。郵船。合油。麥酒新。日魯。戶畑等各落一二圓。東拓。火藥。熱產。滿鐵以下不勢。淺野。日鑛五起八十錢。東株落一圓二十錢。新東落一圓。短期。歐洲金本位。一部崩壞。賣人氣強。新東百四十四圓九十錢。落一圓二十錢。後反發至五圓三十錢。然賣派投物續出再崩。結局四圓十錢。新綿人絹株因製品暴落。落二三圓。倫敦金塊。暴落日產一志〇二片半。百圓六十錢。砂糖株大低落。

基隆敘勳祝賀

基隆市壽公學校。李土仔先生。敘勳祝賀會。由壽公學校兒童保護者會主催。去二十八日。午後六時。開於高砂樓旋亭。與會者百五十二名。主賓李訓導。陪賓山下市助役。多喜教育課長。三木壽公校長等臨席。席定。壽公兒童保護者會長顏國年氏敘禮。略謂李氏爲金包里名望家庄協李新在氏令弟。從事初等教育滿二十一年。所薰陶兒童。及第上級學校者甚多。或在社會健實活動。裨益社會不少。市民最爲欽仰。今者敘勳。本人勿論。當會亦以爲榮云云。次許梓桑氏代表。呈記念品。李碩卿。尚志會代表張福進二氏。祝詞。第二十七回卒業生。林崧生氏祝詞。次李氏謙遜道謝。於是宴開。至午席。何鵬氏。披露祝電祝文。宴將撤。潘榮春氏舉杯。三唱李氏萬歲。九時餘散會。

彰化市流腦 豫防注射

彰化市當局。鑑及全島腦炎蔓延。欲防遏未然。訂來四月一日起一週間。對市民二萬五千名。分爲數區。施行豫防注射。

排日取締令普遍
各市場散見邦貨

三十日東京本社特電。去一月末之會談。蔣介石。汪精衛兩氏。對有吉公使約以嚴行排日排日貨取締。自爾以來。中華市場。漸見有邦貨。茲綜合中華各地情報如左。

一、上海市政府。發表于二月十日。由行政院。接受排日取締實行指令。
一、漢口湖北省政府。去十日。由汪精衛氏。接受同樣訓令。
一、濟南山東省政府公安局長。于去十二日。對各所屬官廳。通達制止勿惹起外交問題之行爲。
一、北平市行政院。接受日貨排斥及抗日團體取締訓令。責任者嚴命實行法令。
一、九江之西省政府。去二十日。受國府內政部命令。不許販賣排日的[illegible]。對管下諸店發嚴命。

藷蔓競作 褒賞授與

士林街役場。共于州當局代作政策。自昨年四月下旬。至八月上旬。奬勵街內諸農家八十名。分第一二兩期。每期以九十日爲限。奬補藷蔓發。每三十定爲一等[illegible]。左。定會長。副會長。顧問如[illegible]。爲審查。經得優良種作者二十名。一等二名各二十圓。二等四名各五圓。三等六名各二圓。四等八名各一圓。于三十日。在士林街公會堂。開藷蔓競作褒賞授與式。先由審查員報告。次潘街長授與褒狀。來賓祝辭。出品人總代答辭。而後閉會。一等受賞者社子楊石川及同所楊水金兩人。皆以一坪刈取百零九斤及百零六斤云。

海山郡守華燭

海山郡守大田修吉氏。此次由其恩師切田高商校長夫婦執柯。與大田健太郎氏之次女我子孃締婚。去二十八日在臺灣神社。舉結婚式。翌二十九日午後七時。兩家置酒于板橋公會堂。邀集郡下官紳參百餘名列席。席定。切田氏代理兩家敘禮。介紹新郎新婦。次山本州協議會員。庶務課員及戒能郵便局長林田驛長諸氏。相繼祝歎。然後開宴。有內臺美女斡旋勸飲。盡歡至九時而散。

宜蘭招魂祭

宜蘭警察殉職病歿者招魂祭。訂來四月一日午前九時。在宜蘭街公園內招魂碑前舉行。

臺灣博覽會南方館
稻江助成會發起人會
推薦陳天來氏爲會長
提案一任役員會審議

始政四十周年紀念博覽會。大稻埕延設南方館一節。頗如前報。而關于南方館大稻埕助成會。於月三十日午後二時。在稻江會館開發起人會。出席者。官民合計約八九十名。首由郭廷俊氏。述開會辭。次由發起人等。推郭氏爲座長。然後一任座長。指定會長。副會長。顧問如左。

會長 陳天來。
副會長 張清港。重田榮治。
顧問 辜顯榮。許丙。井上北翠長。披加彥太郎。顧問郭廷俊。星包美。(其中常任)

次則被推薦之陳。張正副會長敘禮。又評議員。幹事委員等。一任正副會長及顧問銓衡。俟決定後。發來通知。然後招集役員會審議寄附金募集及其他臨時提案。又該會々則如左。

第一條 本會稱爲南方館大稻埕助成會。置事務所於大稻埕。
第二條 本會以大稻埕在住有志及有緣故關係者組織之。
第三條 本會爲支援助成南方館。
第四條 本會事業。一、募集寄附金。二、會期中各種餘興開催並他各種餘興設備。三、市街裝飾善化施設。四、其他
第五條 存續期間。至閉會後整理完畢。
第六條 本會置總務。會計。建設。餘興。[illegible]各部。
第七條 各部置部長[illegible]

事長充之。其他各部長。以幹事充之。部委員。依各部長推薦。會長依囑之。此外尚有十條。合計二十條云。

高雄市商工專修
募商科生四十名
四月二十日舉入學式

本年四月。年度更新時。擬附設於同校之市立高雄商工專修學校。現務集第一學年大學商業科生徒四十名(工業科生徒本年度不募集)。願書受理至四月十日。試驗科目及程度。以尋常小學校。及公學校六年生卒業程度。而課以國語算術。常識。及口頭試問。于同十二四兩日。在第一小學校講堂實施。同十六日正午。將合格者氏名。發表揭示于同校內。同二十日午。舉行入學式。又以外夜間專修部生徒。國語商業簿記珠算各科。募集三十名。而夜間專修部。對年齡性別。學歷等資格無制限。入學手續。至四月二十日。同二十五日午後七時。開始授業云。

時評

○試驗地獄之苦痛。此後年年深刻矣。然內地生。多有經五回而後合格者。其於臺北醫專。亦有歷三四回而後得入者。本島生不取之範。二三回僥倖。便自暴棄。噫。

○內地之地理。理科等。本島生。而於內地貧大。或工大。或他重要學校。亦有歷三四回而後得入者。本島生[illegible]。失敗者更多。公學校教授上。不無改善之必要矣。

○內地頻薯。統制米穀。和蘭且停金本位制。近將來二者並行。本島經濟界大不利也。對策如何。

私學招募

私立臺中中學會。四月將使入學新生徒。第一學年。豫定募集人數。百二十名。第二第三學年各若干名。志願者。限至四月五日。要提出願書於市役所教育課也。

南投

信組監查

南投郡下草屯信組。自去二十三日。有松本主任啓二三職員來行定期事務監查。至二十七日完了。猶逗未濟。然已得其大綱云。

納稅好績

昭和九年度後期分個人所得稅納期至去二十五日而畢。當南投稅務出張所管內十街庄。因今晚近得納稅者理解。全部完納清楚。爲未曾有之佳績云。

農組總會

南投街農業組合。如既報。于去二十六日午前九時。開總代會於街會議室。總代三十五名中。十九名出席。由胡合郡守。白濱勸業主任列席之下開會。古木組合長敍禮後。即就議長席。附議昭和八年度決算。昭和十年度豫算。職員退職給與金規程。肥料共同購買等。皆依原案可決。末有郡倉郡守訓示。正午閉會。

翰墨因緣

新竹市會銘秋徵詩如左。一詩題。世味。一體韻不拘韻。一贈品十名內均有薄贈。一詞宗未定。一期間四月二十日限。一交卷。新竹市東門三番地[illegible]會銘秋收。

臺中

舉招魂祭

臺灣警察協會。臺中支部。依恒例。于來四月一日。午前九時。在臺中公園。昭忠碑前。舉行殉職警察官招魂祭。

痲疹流行

臺中市內居住兒童。自三月中旬以降。罹痲疹者不少。惟罹過概屬住民。有幼兒之家庭。宜各注意之也。

賣店增稅

臺中市。四月一日起。對市內[illegible]

員林

警官異動

當郡下關係警察官吏異動。二十九日。發表如左。郡衛生係阿部巡查部長。轉出[illegible]彰化署一柔道師戶口係岡方巡查。轉北斗郡。戶口係勤務中島巡查。轉員林郡。彰化郡近藤部長。州保安課佐藤巡查。北斗郡岩城巡查(柔道師)以上三名。轉入各郡。轉出者之後任也。

發起人會

員林街有志組織中之員林[illegible]研究會。得多數之贊同者。決定進行。去二十八日午後七時起。在東洋福春公寓。開發起人會。公舉李俊業氏。爲創立委員長。共推謝如松。魏錫淸。許石頭。黃金榜。游水米。江末斌。見錫圭七氏爲委員。協定近日中。將開第一回創立委員會。關係會則之審議。及發會式日時。定附於委員會。議至十時過散會。

新營

拘橫領漢

臺南市人住所不定郭仔炳。年二十三。同潘天祥。年二十。金海壽。年二十五(金裕)。金水。年二十五(老福)等四名。身無一文。客年十二月中。在新營郡新營驛前大和板[illegible]富順商行。取引期米株式。向各方面[illegible]

中校合格

新營郡下本年度及第中等學校者。氏名如左。陳按察長女陳氏素娥。顏福氏長女賴氏珠珠。陳天清三女陳氏乃姬。以上高女。張會長男張郁昭(南二中)。

詩壇

時事感有作 臺南 西川鐵

聯盟離脫歲頻奔。世界風雲似手翻。神物仍同陽旭耀。皇基儼與嶽遙存。何須更學歐洲步。暫且呼醒日本魂。

送蕭叔宣武官歸任東京 古閩 王良有

星軺此日過臺陽。十萬貔貅[illegible]。錫川光。奉使乘槎追博望。交鄰奏節駐扶桑。從容婁帶今羊叔。敦愛辭紹子良。無限孤情惆悵意。臨歧相送上河梁。

送小西君入橫須賀海兵團 東京 陳錫奄

非時國步正艱難。慷慨誰歌易水寒。願汝中流爲砥柱。太平洋上阻狂瀾。

送丸山君入營滿洲派遣軍 [illegible]

丁年冠劍事長征。愧我無由[illegible]。

[illegible]答天恩。速去內憂兼外患。兆民一致[illegible]

小說

櫻花夢(下卷)
第五十三回 縱談中法戰爭

既至滬。舍舟上陸。既翌日。此地距驛。海路十四哩。陸路二十哩。船車均便。滬名乃法國艦隊司令官孤拔中將之名。清光緒十年。乃我日本明治十七年。清法戰爭。孤拔氏占領基隆。由此上陸。其感疫病死將卒。俱葬於此。中央高標即是。法國東洋艦隊。每年有來此祭掃之舉。孫周曰。清總宗時。法人欲併安南。中國以安南素爲外藩。乃命廣南廣西之軍。出與法戰。互有勝負。劉永福之黑旗軍。在安南頗血戰。劉黑旗之名以著。劉銘傳亦統軍會戰。戰役之後年。即光緒十一年。遂拜巡撫臺灣之命。孤拔率海軍襲安南之東京[illegible]

[illegible]

賭漢爭氣 毆斃人命
屍體附解剖

[illegible]年二十三。爲賭博爭氣。後至於用武。泰吉力強。將登山推倒。騎其身上。用拳亂打。登山負重傷。於同日午後十一時死去。二十九日午後二時。在斃水自宅。由後宮司法主任。張通譯。笠原警部補立會。勝田醫師執刀。解剖結果。判明爲脾臟破裂。泰吉以傷害致死罪。目下留置花郡究辦中云。

滿洲國皇帝陛下且
贈天皇皇后兩陛下
該國最高勳章

東京三十日電。來四月六日爲滿洲國皇帝陛下御入京當日。午後參內。與兩陛下御會見。斯時合贈大皇陛下。以同國最高勳章蘭花章頸飾。並蘭花大綬章皇后陛下。以蘭花大綬章。皇帝陛下參內之際。天皇陛下。於御車站御階上。皇后陛下。於鳳凰間入側御入口。躬親出迎。於鳳凰間御會見之際。特進御椅於皇帝陛下。相與會話。如此厚遇御遠來皇帝陛下。三十日決定云。

美濃部博士
兩三日召問
內務意改字句

東京三十日電。美濃部博士。憲法學說問題善後處置所關。政府欲於滿洲國皇帝入京前解決。以爲人[illegible]心安定計。非常緊急。司法部或來兩三日中。召喚博士。就江藤代議士提出告發狀究問。而後決定起訴不起訴。此固司法部問題。然行政上處分問題。亦將進步。內務省。且就出版物取締。並治安維持上之點。考究處分。內務省之意向。今直將博士之著書發行禁止處分。似有多少難色。或與博士交涉。更正用語字句。然陸海軍部當局。正迫政府。相當處分。政府態度。極爲愼重云。

館山飛行艇
著水顚覆大破
三名死六名傷

館山三十日電。館山航空隊十型飛行艇([illegible]號)大谷兵曹長指揮。[illegible]田。金成。蛯名各一等航空兵曹。外三名搭乘。三十日午前九時四十分頃。訓練飛行中。下降著水之際。竟誤顚覆。機體大破。大谷兵曹長。乾。齊藤兩一等兵曹。沒海中溺死。他皆重傷。目下收容於同隊醫務室。而爲治療中云。

下旬貿易
出超五百餘萬

東京三十日電。大藏省發表。下旬貿易概算如下(單位千圓)。輸出八五、九六三。輸入八〇、七六四。出超五一九九。一月以降累計。入超一六一、九六九云。

停戰地區
保安隊交代
問題決定

北平二十九日電。停戰地區內保安隊交代問題所關。二十八日。北平駐在武官高橋少佐。與中國當局協議。決定四月中實現。現在于學忠部隊復歸原隊。訓練畢之優秀部隊五千與交代云。

自國首相議會演說
不言及滿洲國承認
事前宣傳國內外有阻止

武漢西二十九日電。白耳義首相之議會演說。竟反豫期。不言及滿洲國承認。[illegible]

英國璽尚書
會俄外相等

[illegible]典國璽尚書。二十九日午後。於英俄第二次會談後。到克里姆林宮。訪事實上獨裁執政者共產黨書記長斯太林氏。得李外務人民委員長紹介。敍訪俄之禮。而後懇談歐洲平和工作。及一般國際情勢。又與聯邦中央執行委員會議長(首相)毛洛托夫氏。外國使節。如斯懇談。極屬異例。主要協議之實體。依然與李氏。伊氏三十日。更與李氏三次會談。卽[illegible]李氏農園別莊云。

貨制變更 法案可決
白下院委員會

[illegible]

淡水學園遙拜問題
拜字解釋有誤
督府阿部視學官談

淡水中學。淡水女學院。神學校等之神社遙拜問題。訪問文教局後歸淡水。與關係者協議後。決定態度。就此。督府阿部視學官。所談如左。此次因淡水中學。淡水女學院[illegible]然在此方。遙拜之拜字。爲我國固有之精神。或表示道德的意義。卽與拜見。拜聽同樣。係表示深厚之敬意。雖非因宗教的儀式之時。亦有使用。十分說明。爲謀傳達此方之意也。

士林稅組發會

七星郡士林街士林。社子。滿雅三派出所管內。計二十八區。合一納稅組合。于月三十日上午十時。在街公會堂開納稅組合發會式。先由街財務主任陳海清氏。述開會辭。及報告設立經過。次街長訓辭。組合長代表答辭。來賓祝辭。然後閉會。

火山碧雲寺
八景徵詩展期

既報火山碧雲寺八景徵詩。因惠稿者無多。故特展限至古曆三月末日。望擲佳什。彥多賜以珠玉云。

耳聾險被轢死
火車停五分間

中壢郡中壢街中埔人。黃義揚。年七十六。去二十九日午前七時頃。自其宅出門。向中壢驛附近之鐵道線路。通過之際。突然中壢驛午前七時十七分發北上列車。自後駛至。義揚耳聾不注意。機關車急爲停車。致免於禍。然爲是停車時刻。約五分間云。

大同促座談會

大同促進會。大亞洲黎明協會共同主催。開非常時局座談會。于三十一日午後一時。開于蓬萊閣。就非常時局打開運動。以如何打開問題。交換意見云。

新竹珈琲店銀座
女給與運轉手情死
女首于三里餘發見

三十日未明。新竹市附近縱貫鐵道。有自動車運轉手。與珈琲店女給。雖入鐵道情死。乃三十日午前三時半。新竹驛發南下貨物車。于新竹郡牛埔庄與香山驛間。發進中。跳入轢死。時適十豪雨中。雖于注意。在香山驛。不見女首。直至竹南驛。雖現場十四米發見。男係和歌山縣人。在新竹驛前新竹自動車商會運轉手和泉良年二十二。女乃沖繩縣人。爲同市東門珈琲店銀座女給加藤春子。年二十二。和泉于前月中。運轉新竹々東間乘合。由臺北轉至同店爲女給。兩人如膠似漆。而女[illegible]

告訴詐聘金

羅東郡羅東街十一份人陳允詩之任女陳氏阿菜。年十九。去年七月中。在嘉義市元町四丁目裁縫店見習時。與同町二丁目人林蕊。年二十二。婚約。當時以現金二百六十圓。及禮餅六十盒送定。本一月中。擇定吉日。欲行結婚。阿菜於結婚十日前。言欲歸北。辦買嫁裝。竟一去杳如黃鶴。林蕊近對嘉義署。提出前記允詩與姪女阿菜共謀詐欺結婚之告訴狀。二十九日嘉義署將兩名喚至究問中云。

發見密醫 拘去究辦

[illegible]

意匠 登錄 商標

各種ゴム靴鞋淺拖
新案特許ゴム涼拖
各地方洋什貨店均有販賣